

有価証券報告書

事業年度 自 2021年4月1日
(第110期) 至 2022年3月31日

浜松市中区旭町12番地の1

遠州鉄道株式会社

有価証券報告書

- 1 本書は金融商品取引法第24条第1項に基づく有価証券報告書を、同法第27条の30の2に規定する開示用電子情報処理組織(EDINET)を使用し提出したデータに目次及び頁を付して出力・印刷したものであります。
- 2 本書には、上記の方法により提出した有価証券報告書の添付書類は含まれておりませんが、監査報告書は末尾に綴じ込んでおります。

目 次

頁

第110期 有価証券報告書

| | |
|--------------------------------------|-----|
| 【表紙】 | 1 |
| 第一部 【企業情報】 | 2 |
| 第1 【企業の概況】 | 2 |
| 1 【主要な経営指標等の推移】 | 2 |
| 2 【沿革】 | 4 |
| 3 【事業の内容】 | 5 |
| 4 【関係会社の状況】 | 7 |
| 5 【従業員の状況】 | 8 |
| 第2 【事業の状況】 | 10 |
| 1 【経営方針、経営環境及び対処すべき課題等】 | 10 |
| 2 【事業等のリスク】 | 11 |
| 3 【経営者による財政状態、経営成績及びキャッシュ・フローの状況の分析】 | 14 |
| 4 【経営上の重要な契約等】 | 23 |
| 5 【研究開発活動】 | 23 |
| 第3 【設備の状況】 | 24 |
| 1 【設備投資等の概要】 | 24 |
| 2 【主要な設備の状況】 | 24 |
| 3 【設備の新設、除却等の計画】 | 30 |
| 第4 【提出会社の状況】 | 31 |
| 1 【株式等の状況】 | 31 |
| (1) 【株式の総数等】 | 31 |
| (2) 【新株予約権等の状況】 | 31 |
| (3) 【行使価額修正条項付新株予約権付社債券等の行使状況等】 | 31 |
| (4) 【発行済株式総数、資本金等の推移】 | 31 |
| (5) 【所有者別状況】 | 32 |
| (6) 【大株主の状況】 | 32 |
| (7) 【議決権の状況】 | 33 |
| 2 【自己株式の取得等の状況】 | 34 |
| 3 【配当政策】 | 35 |
| 4 【コーポレート・ガバナンスの状況等】 | 36 |
| 第5 【経理の状況】 | 44 |
| 1 【連結財務諸表等】 | 45 |
| (1) 【連結財務諸表】 | 45 |
| (2) 【その他】 | 83 |
| 2 【財務諸表等】 | 84 |
| (1) 【財務諸表】 | 84 |
| (2) 【主な資産及び負債の内容】 | 106 |
| (3) 【その他】 | 106 |
| 第6 【提出会社の株式事務の概要】 | 107 |
| 第7 【提出会社の参考情報】 | 108 |
| 1 【提出会社の親会社等の情報】 | 108 |

| | |
|---------------------------|-----|
| 2 【その他の参考情報】 | 108 |
| 第二部 【提出会社の保証会社等の情報】 | 109 |

監査報告書

【表紙】

【提出書類】 有価証券報告書

【根拠条文】 金融商品取引法第24条第1項

【提出先】 東海財務局長

【提出日】 2022年6月29日

【事業年度】 第110期（自 2021年4月1日 至 2022年3月31日）

【会社名】 遠州鉄道株式会社

【英訳名】 Enshu Railway Co.,Ltd.

【代表者の役職氏名】 取締役社長 丸山晃司

【本店の所在の場所】 静岡県浜松市中区旭町12番地の1

【電話番号】 (053)454-2211

【事務連絡者氏名】 総務部長 鈴木敦之

【最寄りの連絡場所】 静岡県浜松市中区旭町12番地の1

【電話番号】 (053)454-2211

【事務連絡者氏名】 総務部長 鈴木敦之

【縦覧に供する場所】 該当事項はありません

第一部 【企業情報】

記載の金額につきましては、特に記載する場合を除き表示単位未満の端数を切り捨てて表示しております。

第1 【企業の概況】

1 【主要な経営指標等の推移】

(1) 連結経営指標等

| 回次 | 第106期 | 第107期 | 第108期 | 第109期 | 第110期 |
|----------------------------|------------------|------------------|------------------|------------------|------------------|
| 決算年月 | 2018年3月 | 2019年3月 | 2020年3月 | 2021年3月 | 2022年3月 |
| 営業収益 (百万円) | 178,489 | 213,836 | 216,214 | 184,875 | 177,642 |
| 経常利益 (百万円) | 4,729 | 6,191 | 5,069 | 3,439 | 3,167 |
| 親会社株主に帰属する 当期純利益 (百万円) | 2,128 | 3,716 | 1,361 | 1,233 | 748 |
| 包括利益 (百万円) | 2,408 | 3,529 | 1,538 | 1,875 | 1,050 |
| 純資産額 (百万円) | 44,310 | 47,405 | 48,511 | 52,092 | 52,709 |
| 総資産額 (百万円) | 142,096 | 185,548 | 180,614 | 187,136 | 181,176 |
| 1株当たり純資産額 (円) | 616.50 | 659.62 | 675.03 | 724.92 | 733.54 |
| 1株当たり当期純利益 (円) | 29.61 | 51.70 | 18.94 | 17.16 | 10.41 |
| 潜在株式調整後1株 当たり当期純利益 (円) | — | — | — | — | — |
| 自己資本比率 (%) | 31.2 | 25.5 | 26.9 | 27.8 | 29.1 |
| 自己資本利益率 (%) | 4.9 | 8.1 | 2.8 | 2.5 | 1.4 |
| 株価収益率 (倍) | 18.6 | 10.6 | 29.0 | 36.1 | 59.5 |
| 営業活動による キャッシュ・フロー (百万円) | 7,403 | 12,154 | 10,845 | 7,237 | 13,211 |
| 投資活動による キャッシュ・フロー (百万円) | △7,070 | △20,448 | △10,344 | △7,467 | △9,410 |
| 財務活動による キャッシュ・フロー (百万円) | 426 | 8,850 | △1,791 | 304 | △4,594 |
| 現金及び現金同等物の 期末残高 (百万円) | 4,546 | 5,102 | 3,812 | 3,887 | 3,095 |
| 従業員数 (外、平均臨時雇用者数) (人) | 4,698 (3,959) | 5,385 (3,597) | 5,360 (3,577) | 5,279 (3,357) | 5,062 (3,290) |

(注) 1. 潜在株式調整後1株当たり当期純利益は、潜在株式を発行していないため、記載しておりません。

2. 第110期より金額の表示単位を千円単位から百万円単位に変更しております。なお、比較を容易にするため、第109期以前につきましても百万円単位に変更して表示しております。

(2) 提出会社の経営指標等

| 回次 | 第106期 | 第107期 | 第108期 | 第109期 | 第110期 |
|----------------------------------------|------------------|------------------|-----------------|------------------|------------------|
| 決算年月 | 2018年3月 | 2019年3月 | 2020年3月 | 2021年3月 | 2022年3月 |
| 営業収益 (百万円) | 42,816 | 41,619 | 42,270 | 29,240 | 30,759 |
| 経常利益又は経常損失 (△) (百万円) | 2,678 | 3,084 | 3,061 | △297 | 1,820 |
| 当期純利益又は当期純損失 (△) (百万円) | 2,056 | 2,182 | 941 | △759 | 933 |
| 資本金 (百万円) | 3,800 | 3,800 | 3,800 | 3,800 | 3,800 |
| 発行済株式総数 (株) | 72,000,000 | 72,000,000 | 72,000,000 | 72,000,000 | 72,000,000 |
| 純資産額 (百万円) | 24,349 | 26,065 | 26,343 | 25,541 | 25,885 |
| 総資産額 (百万円) | 78,828 | 99,935 | 106,465 | 108,755 | 107,597 |
| 1株当たり純資産額 (円) | 338.75 | 362.69 | 366.57 | 355.43 | 360.23 |
| 1株当たり配当額 (円) | 6 | 6 | 6 | 6 | 6 |
| (内1株当たり 中間配当額) | (—) | (—) | (—) | (—) | (—) |
| 1株当たり当期純利益 又は1株当たり当期純 損失 (△) (円) | 28.60 | 30.37 | 13.09 | △10.56 | 12.98 |
| 潜在株式調整後1株 当たり当期純利益 (円) | — | — | — | — | — |
| 自己資本比率 (%) | 30.9 | 26.1 | 24.7 | 23.5 | 24.1 |
| 自己資本利益率 (%) | 8.7 | 8.7 | 3.6 | △2.9 | 3.6 |
| 株価収益率 (倍) | 19.2 | 18.1 | 42.0 | — | 47.7 |
| 配当性向 (%) | 20.9 | 19.8 | 45.8 | — | 46.2 |
| 従業員数 (人) | 1,624 (387) | 1,626 (398) | 1,666 (389) | 1,632 (314) | 1,527 (353) |
| 株主総利回り (比較指標：配当込み TOPIX) (%) | 101.1 (115.9) | 102.2 (110.0) | 103.3 (99.6) | 117.1 (141.5) | 118.2 (144.3) |
| 最高株価 (円) | 550 | 550 | 550 | 620 | 620 |
| 最低株価 (円) | 550 | 550 | 550 | 550 | 620 |

- (注) 1. 潜在株式調整後1株当たり当期純利益は、潜在株式を発行していないため、記載しておりません。
2. 当社の株式は証券取引所非上場のため、最高株価及び最低株価は、静岡新聞県内株式欄に掲載の株価を記載しております。
3. 2021年3月期の株価収益率及び配当性向については、1株当たり当期純損失を計上しているため記載しておりません。
4. 第110期より金額の表示単位を千円単位から百万円単位に変更しております。なお、比較を容易にするため、第109期以前につきましても百万円単位に変更して表示しております。

2 【沿革】

| 年月 | 事項 |
|----------|-----------------------------------------------------------------------------------------------------------------------------------|
| 1943年11月 | 当社設立 遠州電気鉄道株式会社、浜松自動車株式会社、遠州秋葉自動車株式会社、遠州乗合自動車株式会社、掛塚自動車株式会社、気賀自動車株式会社の6社が合併設立 (資本金3,794,400円、鉄道線営業キロ18.6キロ、自動車線営業キロ609.9キロ) |
| 1947年5月 | 浜松鉄道株式会社を合併、同社線を奥山線とする。 |
| 1952年7月 | 貸切事業静岡県一円を事業区域に営業開始 |
| 1956年5月 | 舘山寺観光開発株式会社(現 遠鉄観光開発株式会社)設立 |
| 1961年1月 | 遠州タクシー株式会社(現 遠鉄タクシー株式会社)を企業集団の系列下に入れる。 |
| 1963年5月 | 奥山線気賀口・奥山間営業廃止 |
| 1964年6月 | 観光部新設 |
| 1964年9月 | 株式会社遠鉄自動車学校設立 |
| 1964年11月 | 奥山線全線営業廃止 |
| 1967年10月 | トヨタオート浜松株式会社(現 静岡トヨタ自動車株式会社)設立 |
| 1967年12月 | 不動産部新設 |
| 1970年2月 | 運輸事業部名古屋営業所新設、貸切事業愛知県一円を事業区域に加える。 |
| 1972年12月 | 観光部を観光サービス部とし、新たに旅行業及び広告宣伝業を加える。 |
| 1973年8月 | 遠鉄商事株式会社(現 遠州鉄道株式会社旅行営業部)より、石油製品販売部門を譲受 |
| 1973年10月 | 株式会社遠鉄ストア設立 |
| 1980年12月 | 鉄道線新浜松・助信間2.6キロ高架化事業着工(1985年12月1日開通) |
| 1982年4月 | 生命保険募集業を開始 |
| 1984年4月 | 浜松市営バス路線の移管、1986年12月全線移管完了 |
| 1985年4月 | 石油製品販売部門を分離、遠鉄石油株式会社とする。 |
| 1987年4月 | 株式会社遠鉄百貨店設立 |
| 1987年4月 | 生命保険募集業を分離、株式会社遠鉄百貨店に移管 |
| 1990年11月 | 本社ビル「フォルテ」完成 |
| 1993年2月 | 遠鉄自動車整備センター完成 |
| 1997年1月 | 舘山寺営業所移転新築 |
| 1997年7月 | 株式会社遠鉄百貨店より生命保険募集業を移管 |
| 1998年3月 | 浜北営業所を廃止、浜松東営業所を開設 |
| 1998年10月 | 保険部首都圏営業所を新設 |
| 1999年3月 | 運輸事業本部名古屋営業所を廃止 |
| 2001年2月 | 株式会社遠鉄山の家設立 |
| 2001年7月 | 株式会社スポーツプラザ袋井の全株式を株式会社遠鉄自動車学校が取得、系列化 |
| 2002年7月 | 株式会社遠鉄総合ビルサービスを遠鉄建設株式会社に社名変更 |
| 2002年7月 | 建設部を廃止し、建設事業を遠鉄建設株式会社へ営業譲渡 |
| 2002年10月 | 株式会社遠鉄自動車学校が株式会社スポーツプラザ袋井を吸収合併 |
| 2003年10月 | 株式会社遠鉄保険サービスを吸収合併 |
| 2004年10月 | 遠鉄タクシー株式会社が遠鉄天竜タクシー株式会社を吸収合併 |
| 2004年10月 | 浜松観光自動車株式会社がニュー浜松観光バス株式会社を吸収合併し、浜松観光バス株式会社に社名変更 |
| 2005年3月 | 株式会社遠鉄山を家の清算終了 |
| 2005年7月 | 遠鉄タクシー株式会社が遠鉄中遠タクシー株式会社を吸収合併 |
| 2008年9月 | 「えんてつカード」サービス開始 |
| 2008年11月 | 本社を「浜松MHビル」に仮移転 |
| 2009年10月 | 食品検査事業を開始 |
| 2009年12月 | 介護事業を開始 |
| 2010年6月 | 浜松名鉄交通株式会社の全株式を取得、系列化し、遠鉄交通株式会社に社名変更 |
| 2011年1月 | 株式会社浜松自動車学校の全株式を取得、系列化 |
| 2011年4月 | 新遠鉄観光開発株式会社設立 |
| 2011年4月 | 株式会社遠鉄ストア鮮魚設立 |
| 2011年6月 | 株式会社遠鉄ストア鮮魚が中村屋鮮魚販売株式会社より、鮮魚部門を譲受 |
| 2011年10月 | 新遠鉄観光開発株式会社が遠鉄観光開発株式会社より遊園地、ホテル旅館運営業務を承継 |
| 2011年10月 | 遠州鉄道株式会社が遠鉄観光開発株式会社を吸収合併 (同日、新遠鉄観光開発株式会社が遠鉄観光開発株式会社に商号変更) |
| 2011年10月 | 遠鉄百貨店新館完成、本社を遠鉄百貨店新館(事務所フロア)に移転 |
| 2011年11月 | 遠鉄百貨店新館オープン |
| 2012年2月 | 株式会社遠鉄自動車学校がスポーツクラブ事業を会社分割し、遠州鉄道株式会社が吸収 |
| 2012年3月 | 株式会社浜松自動車学校が株式会社浜岡自動車学校を吸収合併 |
| 2012年4月 | 新東名高速道路浜松サービスエリアネオパーサ浜松内(上・下線)に遠鉄マルシェ店を出店 |
| 2013年4月 | 株式会社遠鉄ストアが株式会社遠鉄ストア鮮魚を吸収合併 |
| 2014年4月 | 遠鉄タクシー株式会社が遠鉄交通株式会社を吸収合併 |

| 年月 | 事項 |
|----------|--------------------------------------------------------------------------|
| 2015年1月 | 遠州鉄道株式会社が浜松観光バス株式会社を吸収合併 |
| 2015年1月 | 株式会社新ホテルコンコルド浜松設立 |
| 2015年10月 | 遠州鉄道株式会社が株式会社ホテルコンコルド浜松を吸収合併 (同日、株式会社新ホテルコンコルド浜松が株式会社ホテルコンコルド浜松に商号変更) |
| 2015年10月 | 食品検査事業を分離、遠鉄アシスト株式会社に移管 |
| 2016年2月 | 株式会社静岡県中部自動車学校の全株式を取得、系列化 |
| 2016年4月 | 株式会社浜松自動車学校が株式会社静岡県中部自動車学校を吸収合併 |
| 2017年4月 | 遠鉄観光開発株式会社が株式会社ホテルコンコルド浜松を吸収合併 |
| 2017年6月 | 遠鉄マルシェ店を分離、株式会社遠鉄百貨店に移管 |
| 2018年1月 | スポーツクラブ事業を分離、遠鉄アシスト株式会社に移管 |
| 2018年6月 | 静岡トヨタ自動車株式会社及び静岡トヨタ物流サービス株式会社の全株式を取得し、系列化 |
| 2018年10月 | 株式会社遠鉄自動車学校が株式会社浜松自動車学校を吸収合併 |
| 2020年4月 | 静岡トヨタ自動車株式会社が静岡トヨタ物流サービス株式会社を吸収合併 |
| 2020年7月 | 静岡トヨタ自動車株式会社がネッツトヨタ浜松株式会社を吸収合併 |
| 2020年9月 | 遠州鉄道株式会社が株式会社遠鉄トラベルを吸収合併 |
| 2021年7月 | 遠鉄ベトナム有限会社設立 |

3 【事業の内容】

当社グループは、当社及び子会社13社で構成され、全ての子会社を連結の対象としております。

当社グループの事業に関わる位置づけは次のとおりです。

| | | |
|-------------|---------------|----------------------|
| 運輸事業 | 鉄道事業 | 当社 |
| | 一般乗合旅客自動車運送事業 | 当社 |
| | 一般貸切旅客自動車運送事業 | 当社 |
| | 自動車整備・関連サービス業 | 当社 |
| | 一般乗用旅客自動車運送事業 | 遠鉄タクシー(株) |
| リテールサービス事業 | 百貨店業 | (株)遠鉄百貨店、(株)遠鉄百貨店友の会 |
| | 食品スーパー業 | (株)遠鉄ストア |
| | サービスエリア物品販売業 | (株)遠鉄百貨店 |
| モビリティサービス事業 | 自動車販売業 | 静岡トヨタ自動車(株)、 |
| | 自動車賃貸業 | (株)トヨタレンタリース浜松 |
| | 石油製品販売業 | 遠鉄石油(株) |
| 不動産事業 | 不動産業 | 当社 |
| | 建設工事業 | 遠鉄建設(株) |
| ウェルネス事業 | 介護事業 | 当社 |
| | 保険代理業 | 当社 |
| | 旅行業 | 当社 |
| | ホテル・旅館業、遊園地事業 | 当社、遠鉄観光開発(株) |
| その他の事業 | ビル管理業、業務請負業 | 遠鉄アシスト(株) |
| | 健康スポーツ業 | 遠鉄アシスト(株) |
| | 食品検査事業 | 遠鉄アシスト(株) |
| | 自動車運転教習業 | (株)遠鉄自動車学校 |
| | 情報サービス業 | 遠鉄システムサービス(株) |
| | ソフトウェア開発業 | 遠鉄ベトナム(有) |

注) 当連結会計年度より事業セグメントの見直しを行い、「レジャーサービス事業」、「保険事業」及び「その他の事業」の一部(介護事業)を新たに「ウェルネス事業」として区分して記載しております。

事業の系統図は次のとおりです。

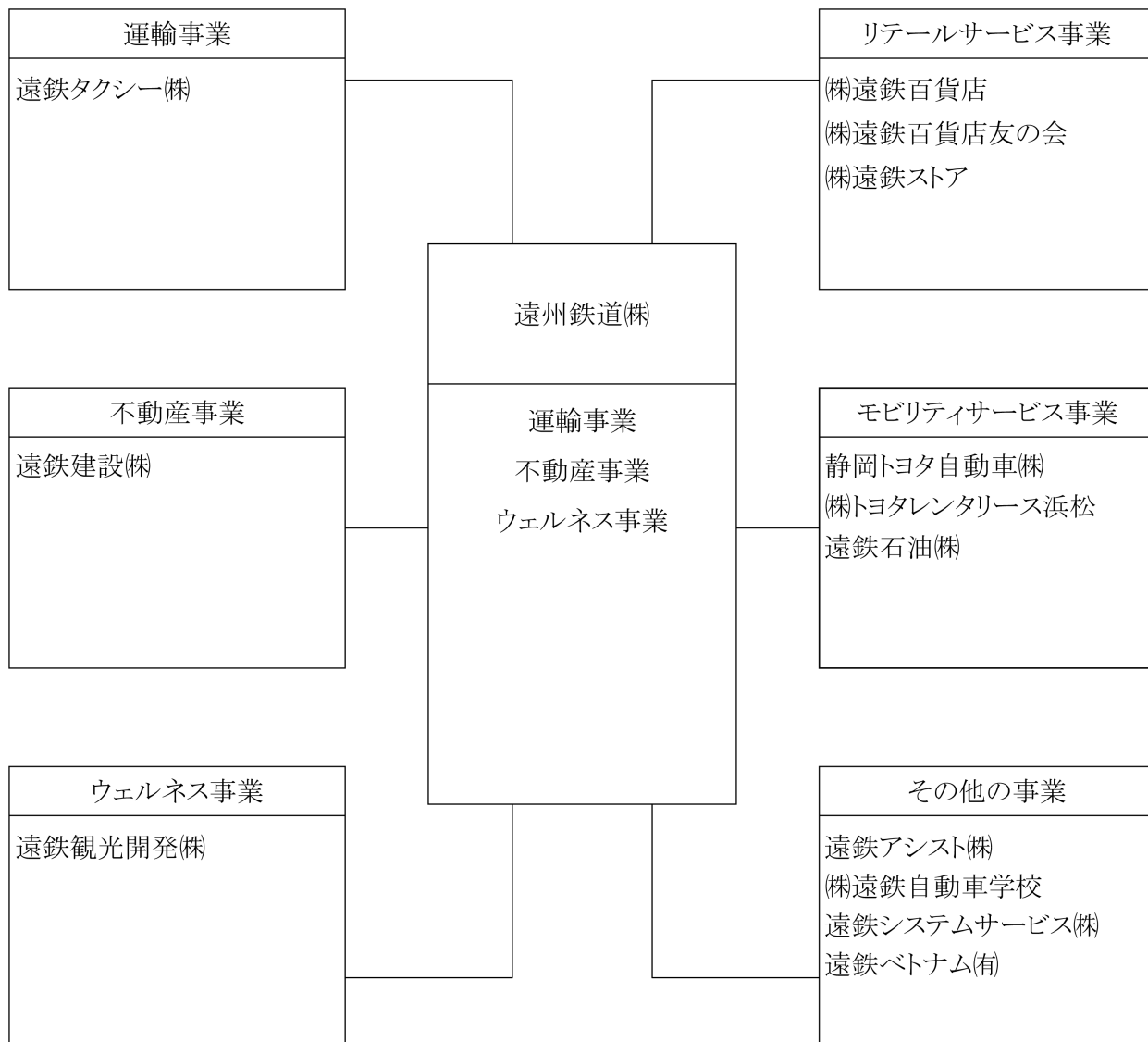

4 【関係会社の状況】

2022年3月31日現在

| 名称 | 住所 | 資本金 (百万円) | 主要な事業の 内容 | 子会社の議決権に 対する所有割合 | | | 役員の兼任等 | | 関係内容 |
|-------------------|------------------------------------------------------------------------------------------------------|--------------|----------------------------------------|---------------------|-----------------|-----------|-----------------|-----------------|-----------------------------------------------|
| | | | | 直接 所有 (%) | 間接 所有 (%) | 合計 (%) | 当社 役員 (名) | 当社 職員 (名) | |
| (連結子会社) ㈱遠鉄百貨店 | 静岡県浜松市中区 砂山町320-2 | 100 | 百貨店業 サービスエリア物 品販売業 | 100 | — | 100 | 5 | 1 | 営業施設等を当社より賃借しております。 |
| ㈱遠鉄百貨店友 の会 | 静岡県浜松市中区 砂山町320-2 | 20 | 前払式特定取引業 | — | 100 | 100 | 2 | 1 | 遠鉄百貨店より手数料、預け金利息を受けております。 |
| ㈱遠鉄ストア | 静岡県浜松市中区 佐鳴台4-16-10 | 100 | 食品スーパー業 | 100 | — | 100 | 5 | — | 営業施設等を当社より賃借しております。また、支払債務に対し、当社が債務保証をしております。 |
| 静岡トヨタ自動車(株) | 静岡県静岡市駿河 区国吉田2-3-1 | 100 | 自動車販売業 | 100 | — | 100 | 5 | — | 当社へ借入金利息、預り金利息を支払っております。また営業施設等を当社より賃借しております。 |
| ㈱トヨタレンタ リース浜松 | 静岡県浜松市中区 西浅田2-6-43 | 70 | 自動車賃貸業 | 50 | 50 | 100 | 5 | 1 | 営業施設等を当社より賃借しております。 |
| 遠鉄石油(株) | 静岡県浜松市東区 流通元町12-2 | 100 | 石油製品販売業 | 100 | — | 100 | 4 | 1 | 自動車燃料を当社に販売しております。 |
| 遠鉄タクシー(株) | 静岡県浜松市中区 上島1-11-15 | 100 | 一般乗用旅客自動車 運送事業 | 100 | — | 100 | 4 | 1 | 営業車の整備を当社でしております。 |
| 遠鉄アシスト(株) | 静岡県浜松市中区 鍛冶町319-28 | 40 | 業務請負業、ビル 管理業、食品検査 事業、健康スポー ツ業 | 100 | — | 100 | 4 | 1 | 当社が所有する建物の管理業務等をして おります。 |
| 遠鉄観光開発(株) | 静岡県浜松市西区 舘山寺町1891 | 90 | ホテル・旅館業、 遊園地事業 | 100 | — | 100 | 3 | 1 | ホテル・遊園地等の運営を当社より受 託しております。 |
| 遠鉄建設(株) | 静岡県浜松市中区 下池川町60-1 | 100 | 建設工事業 | 100 | — | 100 | 4 | 3 | 当社の営業施設等の建築工事等をして おります。 |
| ㈱遠鉄自動車学 校 | 静岡県浜松市東区 小池町1552 | 100 | 自動車運転教習業 | 100 | — | 100 | 3 | 1 | 営業施設等を当社より賃借しておりま す。 |
| 遠鉄システムサ ービス(株) | 静岡県浜松市中区 千歳町91-1 | 100 | 情報サービス業、 機器販売業 | 100 | — | 100 | 3 | 1 | 当社の業務の処理サービス等をして おります。 |
| 遠鉄ベトナム(有) | 7thFloor, TTC Tower, 19 Duy Tan, DichVong Hau Ward, Cau Giay District, Hanoi, Vietnam | 30 | ソフトウェア開発 業 | 100 | — | 100 | 1 | 2 | 当社のソフトウェア開発等をして おります。 |

- (注) 1. 静岡トヨタ自動車(株)は特定子会社に該当しております。
 2. 有価証券届出書又は有価証券報告書を提出している会社はありません。
 3. ㈱遠鉄ストア、静岡トヨタ自動車(株)については、売上高(連結会社相互間の内部売上高を除く)の連結売上高に占める割合がそれぞれ10%を超えております。

(単位：百万円)

| 名称 | 主要な損益情報等 | | | | |
|-------------|----------|-------|-------|--------|--------|
| | 営業収益 | 経常利益 | 当期純利益 | 純資産額 | 総資産額 |
| (株)遠鉄ストア | 53,053 | 391 | 248 | 6,167 | 23,051 |
| 静岡トヨタ自動車(株) | 60,957 | 1,179 | 725 | 10,971 | 61,776 |

5 【従業員の状況】

(1) 連結会社の状況

2022年3月31日現在

| セグメントの名称 | 従業員数(人) |
|-------------|---------------|
| 運輸事業 | 1,152 (170) |
| リテールサービス事業 | 783 (1,768) |
| モビリティサービス事業 | 1,287 (181) |
| 不動産事業 | 263 (29) |
| ウェルネス事業 | 844 (326) |
| その他の事業 | 733 (816) |
| 合計 | 5,062 (3,290) |

(注) 正社員以外の就業者を臨時雇用者として位置付け、1日8時間換算により臨時雇用者数を算出し、() 外数で記載しております。

(2) 提出会社の状況

2022年3月31日現在

| 従業員数(人) | 平均年齢(歳) | 平均勤続年数(年) | 平均年間給与(円) |
|-------------|---------|-----------|-----------|
| 1,527 (353) | 42.38 | 11.36 | 4,789,149 |

| セグメントの名称 | 従業員数(人) |
|----------|--------------|
| 運輸事業 | 651 (58) |
| 不動産事業 | 192 (24) |
| ウェルネス事業 | 601 (237) |
| その他の事業 | 83 (34) |
| 合計 | 1,527 (353) |

(注) 1. 正社員以外の就業者を臨時雇用者として位置付け、1日8時間換算により臨時雇用者数を算出し、() 外数で記載しております。

2. 平均年間給与は、賞与及び基準外賃金を含んでおります。

(3) 労働組合の状況

- イ 提出会社の労働組合は遠州鉄道労働組合と称し、1946年7月11日に結成し、日本私鉄労働組合総連合会に加盟しています。
- ロ 提出会社の労働組合の組合員数は、2022年3月31日現在1,221人(出向者144人を含む)であります。
- ハ 提出会社、連結会社とも組合との関係は、相互信頼を基盤に極めて円満であり、組合は事業の公共性を自覚し、堅実な運営がなされています。
- ニ 現在、提出会社、連結会社とも労使間において特記すべき事項はありません。

第2 【事業の状況】

1 【経営方針、経営環境及び対処すべき課題等】

今後の見通しにつきましては、新型コロナウイルス感染症との共生が進むことで個人消費の回復が期待されるほか、脱炭素社会への移行やデジタルトランスフォーメーションによる産業の構造転換が加速し、行政・企業の投資拡大が予想されるなど、国内経済は回復の兆しがあるものの、ウクライナの紛争に伴うエネルギーをはじめとした資源の供給制約や物価の上昇などにより需給の逼迫が懸念され、足元の状況は依然として厳しい状態が続くものと考えられます。このような状況の中、当社グループは長期ビジョンである2023年のありたい姿「あつてよかった遠鉄グループ」に向け、新たに2か年の中期経営計画を策定し、これまで取り組んできた重点政策をさらに推進するとともに、社会の変化に迅速に対応し、お客様に求められる事業の構築を進めてまいります。また、来年にはNHK大河ドラマ「どうする家康」が放送され、さらに翌年には浜名湖花博20周年記念事業が予定されるなど、地域の観光振興や経済活性化が期待される中、当社グループでは輸送・飲食・宿泊など全社が一丸となり、訪れた方々のおもてなしができるよう準備を進めてまいります。

運輸事業におきましては、バス事業では、本年10月に運輸事業本部に遠鉄アシストの運行管理サービス事業部を統合し、新たな体制で運行請負業を開始します。人的資源を集約することで、管理体制の効率化を図るとともに運行請負業の営業強化を図ってまいります。高速バスでは、新規路線である「浜松京都線」の認可を申請しています。コロナ禍においても需要が見込めるエリアへの増便や新規路線の開設により、収益の早期回復に努めてまいります。整備事業では、法人大型車両の入庫が順調に推移していることを受け、本年6月から12月にかけて磐田整備工場の増築工事を実施し、さらなる受注の拡大を目指してまいります。

リテールサービス事業におきましては、遠鉄百貨店では、本館は百貨店の強みを生かした上質・高感度な品揃えを充実させ、新館は専門性・デイリー性の高い専門店を集積するなど、地域の皆さまに心豊かな生活を提案してまいります。遠鉄ストアでは、本年4月にマツモトキヨシ単独店として初の出店となる「マツモトキヨシさぎの宮駅前店」をオープンしました。遠鉄ストアの生鮮食品や商品開発に力を入れている惣菜などをドラッグストアに取り揃えることにより、お客様の利便性を高め顧客獲得の拡大に努めてまいります。

モビリティサービス事業におきましては、静岡トヨタ自動車では、本年4月にネットトヨタ浜松との初の統合店「静岡トヨタ自動車袋井インター店」をオープンしました。また、来年1月には2例目となる統合店「ネットトヨタ浜松小笠店」を建替オープンするほか、全店の整備工場を全館空調化すべく段階的に工事を実施するなど、魅力ある店舗づくりと労働環境の改善を進めることで、顧客満足度・社員満足度の向上に努めてまいります。トヨタレンタリース浜松では、本年4月に静岡トヨタ自動車袋井インター店内に「袋井代車センター」を開設しました。修理の際の代車手配を効率的に行うなど、静岡トヨタ自動車との連携を強化し、収益の拡大を図ってまいります。

不動産事業におきましては、新築分譲マンションでは、本年夏頃に中区松城町において「ブライタウン松城」の販売を開始し、顧客獲得の拡大に努めてまいります。自社賃貸マンションでは、本年8月にJR御厨駅南に竣工する「ブリアージュ御厨」の入居を促進し、収益の安定確保に努めてまいります。住宅事業では、環境に配慮した安全・安心な商品の開発を継続してまいります。また、建築資材の安定確保と原価高騰への対応に努め、引き続き良質な住宅を提供してまいります。

ウェルネス事業におきましては、介護事業では、本年8月に豊橋市で4事業所目となる「ラクラス豊橋牟呂（むろ）デイサービス」を開設します。同地域における既存施設が好調に推移する中、新たな施設においてもこれまで培ってきた質の高い介護サービスを提供し、お客様の支持を一層獲得できるよう努めてまいります。保険代理業では、中京圏での事業が好調に推移していることを受け、本年4月に名古屋営業所を移転・拡張し、営業体制の強化に努めてまいります。

その他の事業におきましては、自動車運転教習業では、指導員の安定確保と育成に努めるとともに、本年6月より浜松自動車学校にて「フォークリフト運転技能講習」を開始し、新たな需要の獲得に注力してまいります。

ビル管理業では、これまでのグループ施設での実績を活かし、今後はグループ外施設の受注拡大を目指してまいります。業務請負業では、本年4月より、遠鉄アシストが「島田市ばらの丘公園」の指定管理を受託し、運営・管理業務を開始しました。これまで培ってきた指定管理業務のノウハウ・経験を活かし、来園された方々にご満足いただける施設の運営に努めてまいります。

2 【事業等のリスク】

有価証券報告書に記載した事業の状況、経理の状況等に関する事項のうち、投資者の判断に重要な影響を及ぼす可能性のある事項には以下のようなものがあります。

文中の将来に関する事項は、当連結会計年度末現在において当社グループが判断したものであります。

なお、以下の記載は、当社グループの事業等のリスクを全て網羅したものではありませんのでご留意ください。

(1) 会社が行っている特異な経営方針

当社グループでは、百貨店業、食品スーパー業、石油製品販売業等において、静岡県西部を中心に店舗の運営をしております。今後も同地域において重点的に店舗展開を図っていく方針であります。同業他社の積極的な出店による競合により、来店客数の減少、売上単価の低下などで当社グループの業績に影響を及ぼす可能性があります。

(2) 財政状態、経営成績及びキャッシュ・フローの状況の異常な変動

① 当社グループの自動車運送事業におきましては、過疎地域における不採算路線の運行にかかる経費を国や地方自治体からの補助金にて充当しております。将来、制度の改正等により補助金の額が大きく変動するようなことがある場合、当社グループの経営成績に影響を受ける可能性があります。

② 当社グループにおける必要資金は自己資金及び借入金により充当しております。当連結会計年度における期末借入金残高は693億1百万円であり、金利が上昇した場合には当社グループの業績に影響を受ける可能性があります。

(3) 販売停滞に伴う資金回収の長期化について

当社不動産業では、大規模分譲地の販売をしております。

将来、予測できない事態により販売が停滞し、金利負担が上昇した場合には当社グループの業績に影響を受ける可能性があります。

(4) 法的規制等について

当社グループは、鉄道事業、リテールサービス事業、不動産事業をはじめとする各種事業において、鉄道事業法、大規模小売店舗立地法、建築基準法等の法令・規則等の適用を受けておりますが、これらの法的規制が変更された場合には、規制を遵守するための費用の増加や活動の制限により、当社グループの業績に影響を受ける可能性があります。

(5) コンプライアンス

当社グループでは「遠鉄グループコンプライアンスマニュアル～役員・社員倫理行動基準～」を定め、法令、企業行動憲章、社内規則、社会通念等のルールを遵守する取り組みを推進しております。しかしながら、これらに反する行為が発生した場合、社会的信用を失うとともに、企業イメージを損ない、営業収益の減少、損害賠償の発生など当社グループの業績に影響を及ぼす可能性があります。

(6) 事故等の発生について

- ① 当社グループにおける鉄道事業、自動車事業では安全に旅客を運送し、信頼を得ることが事業を継続する上で不可欠であります。そのために当社グループでは運行管理を徹底しております。しかしながら、不可抗力であるものを含めて事故が生じた場合、旅客運送事業者として当社グループの信用力が低下する可能性があり、その結果、当社グループの事業展開や業績などに影響が及ぶ可能性があります。
- ② 当社グループは百貨店業、食品スーパー業、ホテル業を営んでおり、お客様の信用・信頼を失うことのないよう、「食の安全」について最大限の努力を払っておりますが、万一当社グループで取扱う商品において産地偽装や消費期限・賞味期限の改ざん・食中毒等「食の安全」を脅かす問題が発生した場合には、信用・信頼の失墜や業績、財務状況に影響を及ぼす可能性があります。
- ③ 当社グループは従業員の安全と健康を確保し、労働災害の防止と快適な労働環境の維持に努めておりますが、人為的ミスや過重労働による労災事故が発生した場合、従業員本人が損失を被ると同時に会社には使用者責任が発生する場合があります。マスコミの報道等による顧客の信頼及び社会的評価の低下等により、当社グループの業績や財務状況に影響を及ぼす可能性があります。
- ④ 当社グループの介護事業では、サービスを提供する従業員の教育研修を徹底して行い、安全管理に努めております。しかしながら、ご利用者様は、要支援または要介護認定を受けている方であり、介護中の転倒事故等、不測の事態が生じた場合、当社グループの責任が問われる可能性があり、その結果、当社グループの信用・信頼が失墜し、事業展開や業績に影響が及ぶ可能性があります。

(7) 災害等の発生について

- ① 当社グループは、地震、津波、集中豪雨及び暴風等の大規模な自然災害が発生した場合、当社グループの各事業において、人的被害、建物・設備が損傷する等の直接的被害のほか、電力不足等による営業への制約、消費マインドの冷え込みによる収益の減少といった間接的被害により、業績や財務状況に影響を及ぼす可能性があります。なお、当グループの事業エリアの全域は東海地震に関する地震防災対策強化地域ならびに南海トラフ地震防災対策推進地域に指定されております。
- ② 当社グループは、鉄道・バス・商業施設など多数のお客様が利用される施設を多く保有しております。新型コロナウイルスの感染拡大に伴い、お客様・従業員の検温・手指消毒、アクリル板設置やマスク着用などの感染防止対策を徹底して行うとともに、お客様の需要に応じて、営業時間の短縮や運行ダイヤの縮小等、適宜営業体制の見直しを図っています。感染拡大が収束しない状況が続けば、当社グループにおいて、施設を利用されるお客様の減少や、鉄道・バスの運行体制の見直し等の対応が継続されることで、業績、財務状況に更なる影響を及ぼす可能性があります。

(8) 情報漏洩リスク

当社グループは、えんてつカード（ポイントカード）、ナイスパス（鉄道・バスICカード）の発行やツアーの申込み等、事業の過程でお客様の個人情報を収集し、保有しております。内部統制システムの一環として、「遠鉄グループ個人情報保護規程」を制定し、個人情報保護に関する従業員の誓約書提出や教育を実施し、管理体制を整備しております。しかしながら、万一、個人情報の漏えい等が発生した場合、社会的信用を失うとともに、企業イメージを損ない、営業収益の減少、損害賠償の発生など当社グループの業績に影響を及ぼす可能性があります。

(9) システムリスク

自然災害、コンピュータウイルスによる感染及びソフトウェアの欠陥等により、コンピュータシステムに障害が発生した場合は、当社グループの事業活動に大きな支障をきたし、当社グループの業績に影響を及ぼす可能性があります。

(10) SNS上での風評リスク

SNS（ソーシャルネットワーキングサービス）などを用いて個人が匿名で情報を発信することが容易になるに従い、当社グループに関する事実と異なるネガティブな情報が発信された場合、風評被害となり当社グループの業績に影響を及ぼす可能性があります。

(11) 自動車産業のEV（電気自動車）シフトについて

当社グループが経営の基盤としている静岡県西部地域の製造業は、自動車産業を中心とした産業基盤を有しています。今後、自動車産業のEVシフトが加速することで、地域の産業の空洞化が進んだ場合、当社グループの業績に影響を及ぼす可能性があります。

(12) 電気料金・燃料費の高騰について

国際情勢や経済情勢による原油価格の高騰に伴って、電気料金や軽油費等燃料価格が上昇した場合には、当社グループの鉄道・バス・タクシー事業における動力費、燃料費の増加や、百貨店業、食品スーパー業における空調・照明設備等の電力費の増加等により、当社グループの業績に影響を及ぼす可能性があります。

(13) 人材の確保、育成について

当社グループは、運輸事業、リテールサービス事業を中心に労働集約型の事業が多く、質の高い人材の確保、育成が重要となるため、従業員の健康管理や、多様化する価値観・ライフスタイルに対応した働き方を支援する環境整備を行うとともに、能力向上に繋がる教育・研修制度の充実を図っていますが、人材の確保が難しい場合には当社グループの事業運営に影響を及ぼす可能性があります。

3 【経営者による財政状態、経営成績及びキャッシュ・フローの状況の分析】

(1) 経営成績等の状況の概要

① 財政状態及び経営成績の状況

当連結会計年度におけるわが国経済は、新型コロナウイルス感染症の拡大により緊急事態宣言が断続的に発出され、経済活動は大幅な制限を受けたものの、感染状況の落ち着きに伴い個人消費が上向き、国内景気は緩やかな回復基調で推移しました。しかし、年明けからのオミクロン株の急激な感染拡大や、ロシアのウクライナ軍事侵攻による国際情勢の緊迫化などの影響により、景気動向の先行きは依然として不透明な状況にあります。

このような状況の中、当社グループでは、人材の適材適所の配置転換や、土地・建物の相互活用など、経営資源を有効に活用すべく、全社横断的な取り組みをこれまで以上に推進し、グループの総合力を発揮することで経営環境の変化に対応してまいりました。

当連結会計年度の業績につきましては、営業収益1,776億4千2百万円（前連結会計年度比3.9%減少）、経常利益31億6千7百万円（前連結会計年度比7.9%減少）、親会社株主に帰属する当期純利益は7億4千8百万円（前連結会計年度比39.3%減少）となりました。

セグメント別の概況は次のとおりであります。なお、当連結会計年度より事業セグメントの見直しを行い、「レジャーサービス事業」「保険事業」及び「その他の事業」の一部を新たに「ウェルネス事業」として区分して記載しております。

運輸事業

運輸事業の営業収益は89億3千4百万円（前連結会計年度比9.4%増加）となり、前連結会計年度に比べ7億6千6百万円の増収となりました。営業損失は9億4千2百万円（前年同期は営業損失22億4千万円）となり、前連結会計年度に比べ12億9千8百万円の改善となりました。

イ 提出会社の運輸成績表(鉄道事業)

| 種別 | | 単位 | 第110期 (2021年4月1日 ～2022年3月31日) | 対前期増減率(%) |
|--------|------|-----|-------------------------------------|-----------|
| 営業日数 | | 日 | 365 | — |
| 営業キロ | | km | 17.8 | — |
| 客車走行キロ | | 千km | 2,313 | 3.6 |
| 乗車人員 | 定期 | 千人 | 4,018 | 6.9 |
| | 定期外 | 千人 | 3,759 | 6.2 |
| | 計 | 千人 | 7,777 | 6.6 |
| 運輸収入 | | | | |
| 旅客収入 | 定期 | 百万円 | 481 | 6.7 |
| | 定期外 | 百万円 | 750 | 18.9 |
| | 手小荷物 | 百万円 | 0 | 1.3 |
| | 計 | 百万円 | 1,232 | 13.8 |
| 運輸雑収 | | 百万円 | 84 | 17.5 |
| 合計 | | 百万円 | 1,316 | 14.0 |
| 1日平均収入 | | 百万円 | 3 | 14.0 |
| 乗車効率 | | % | 18.4 | 2.2 |

(注)乗車効率算出方法 = $\frac{\text{延人キロ(輸送人員} \times \text{平均乗車キロ)}}{\text{定員キロ(客車走行キロ} \times \text{平均定員)}} \times 100$

ロ 提出会社の運輸成績表(一般乗合旅客自動車運送事業)

| 種別 | | 単位 | 第110期 (2021年4月1日 ~2022年3月31日) | 対前期増減率(%) |
|--------|----------------|-----|-------------------------------------|-----------|
| 営業日数 | | 日 | 365 | — |
| 営業キロ | | km | 1,167.78 | △4.4 |
| 走行キロ | | 千km | 10,544 | △7.8 |
| 乗車人員 | 定期 | 千人 | 6,722 | 4.5 |
| | 定期外 | 千人 | 9,989 | 12.0 |
| | 計 | 千人 | 16,711 | 8.9 |
| 運送収入 | | | | |
| 旅客収入 | 定期 | 百万円 | 953 | 3.3 |
| | 定期外 | 百万円 | 2,220 | 8.3 |
| | 手小荷物・郵便物 収入 | 百万円 | — | — |
| | 計 | 百万円 | 3,173 | 6.8 |
| 運送雑収 | | 百万円 | 89 | △6.2 |
| 合計 | | 百万円 | 3,263 | 6.4 |
| 1日平均収入 | | 百万円 | 8 | 6.4 |

ハ 提出会社の運輸成績表(一般貸切旅客自動車運送事業)

| 種別 | | 単位 | 第110期 (2021年4月1日 ~2022年3月31日) | 対前期増減率(%) |
|--------|--|-----|-------------------------------------|-----------|
| 営業日数 | | 日 | 365 | — |
| 走行キロ | | 千km | 1,328 | 14.0 |
| 乗車人員 | | 千人 | 554 | 33.2 |
| 運送収入 | | | | |
| 旅客収入 | | 百万円 | 747 | 20.8 |
| 運送雑収 | | 百万円 | 13 | △18.7 |
| 合計 | | 百万円 | 760 | 19.8 |
| 1日平均収入 | | 百万円 | 2 | 19.8 |

ニ 運輸事業の業種別営業成績

| 業種別 | 当連結会計年度 (2021年4月1日～2022年3月31日) | |
|----------------|-----------------------------------|-----------|
| | 営業収益(百万円) | 対前期増減率(%) |
| 鉄道事業 | 1,316 | 14.0 |
| 一般乗合旅客自動車運送事業 | 3,263 | 6.4 |
| 一般貸切旅客自動車運送事業 | 760 | 19.8 |
| 自動車整備・関連サービス事業 | 774 | 15.9 |
| 一般乗用旅客自動車運送事業 | 2,647 | 6.2 |
| その他 | 215 | 3.5 |
| セグメント内消去 | △43 | △26.6 |
| 合計 | 8,934 | 9.4 |

リテールサービス事業

リテールサービス事業の営業収益は、643億8千6百万円(前連結会計年度比3.0%減少)となり、前連結会計年度に比べ20億2千3百万円の減収となりました。営業利益は10億1千8百万円(同29.1%減少)となり、前連結会計年度に比べ4億1千8百万円の減益となりました。

営業成績

| 業種別 | 当連結会計年度 (2021年4月1日～2022年3月31日) | |
|--------------|-----------------------------------|-----------|
| | 営業収益(百万円) | 対前期増減率(%) |
| 百貨店業 | 10,593 | 5.8 |
| 食品スーパー業 | 53,053 | △5.0 |
| サービスエリア物品販売業 | 912 | 25.9 |
| セグメント内消去 | △172 | 10.5 |
| 合計 | 64,386 | △3.0 |

モビリティサービス事業

モビリティサービス事業の営業収益は708億3千5百万円(前連結会計年度比4.3%減少)となり、前連結会計年度に比べ31億8千万円の減収となりました。営業利益は6億4千7百万円(同61.3%減少)となり、前連結会計年度に比べ10億2千7百万円の減益となりました。

営業成績

| 業種別 | 当連結会計年度 (2021年4月1日～2022年3月31日) | |
|----------|-----------------------------------|-----------|
| | 営業収益(百万円) | 対前期増減率(%) |
| 自動車販売業 | 65,236 | △6.3 |
| 石油製品販売業 | 8,417 | 28.0 |
| セグメント内消去 | △2,818 | 29.9 |
| 合計 | 70,835 | △4.3 |

不動産事業

不動産事業の営業収益は181億1千7百万円(前連結会計年度比7.0%増加)となり、前連結会計年度に比べ11億8千7百万円の増収となりました。営業利益は10億9千3百万円(同17.5%減少)となり、前連結会計年度に比べ2億3千1百万円の減益となりました。

営業成績

| 業種別 | 当連結会計年度 (2021年4月1日～2022年3月31日) | |
|----------|-----------------------------------|-----------|
| | 営業収益(百万円) | 対前期増減率(%) |
| 不動産業 | 12,942 | △1.2 |
| 建設工事業 | 5,932 | 34.2 |
| セグメント内消去 | △756 | 29.5 |
| 合計 | 18,117 | 7.0 |

ウェルネス事業

ウェルネス事業の営業収益は93億3千7百万円(前連結会計年度比13.7%増加)となり、前連結会計年度に比べ11億2千2百万円の増収となりました。営業損失は2億4千万円(前年同期は営業損失8億7千8百万円)となり、前連結会計年度に比べ6億3千8百万円の改善となりました。

営業成績

| 業種別 | 当連結会計年度 (2021年4月1日～2022年3月31日) | |
|---------------|-----------------------------------|-----------|
| | 営業収益(百万円) | 対前期増減率(%) |
| 旅行業 | 194 | △7.3 |
| ホテル・旅館業、遊園地事業 | 5,173 | 21.3 |
| 保険代理業 | 2,745 | 5.9 |
| 介護事業 | 3,813 | 6.6 |
| セグメント内消去 | △2,589 | 6.6 |
| 合計 | 9,337 | 13.7 |

その他の事業

その他の事業の営業収益は132億1千1百万円(前連結会計年度比20.5%減少)となり、前連結会計年度に比べ34億円の減収となりました。営業利益は8億1千4百万円(同28.9%減少)となり、前連結会計年度に比べ3億3千1百万円の減益となりました。

営業成績

| 業種別 | 当連結会計年度 (2021年4月1日～2022年3月31日) | |
|-------------|-----------------------------------|-----------|
| | 営業収益(百万円) | 対前期増減率(%) |
| 食品検査事業 | 183 | 2.2 |
| 自動車運転教習業 | 3,534 | 8.3 |
| 健康スポーツ業 | 546 | 7.2 |
| 業務請負業、ビル管理業 | 4,470 | 13.4 |
| 情報サービス業 | 4,644 | △47.3 |
| セグメント内消去 | △167 | 68.5 |
| 合計 | 13,211 | △20.5 |

② キャッシュ・フローの状況

当連結会計年度における現金及び現金同等物(以下資金という。)は、前連結会計年度末に比べ7億9千1百万円減少し、当連結会計年度末には30億9千5百万円となりました。

当連結会計年度における各キャッシュ・フローの状況とそれらの要因は次のとおりであります。

(営業活動によるキャッシュ・フロー)

営業活動の結果得られた資金は132億1千1百万円(前連結会計年度比82.5%増加)となりました。これは主に、税金等調整前当期純利益18億5千5百万円と減価償却費76億6千万円により生じた資金が、法人税等の支払額16億5千2百万円等の資金の使用を上回ったことによるものであります。

(投資活動によるキャッシュ・フロー)

投資活動の結果使用した資金は94億1千万円(同26.0%増加)となりました。これは主に、有形固定資産の取得に98億3千万円支出したこと等によるものであります。

(財務活動によるキャッシュ・フロー)

財務活動の結果使用した資金は45億9千4百万円(前連結会計年度は3億4百万円の獲得)となりました。これは主に、短期及び長期借入れによる収入が、短期及び長期借入金の返済による支出を38億7千6百万円下回ったこと等によるものであります。

③ 生産、受注及び販売の実績

当社グループにおいては、生産及び受注に該当する事項がないため記載を省略しております。

販売の状況については、「① 財政状態及び経営成績の状況」における各セグメントの業績に関連付けて記載しています。

(2) 経営者の視点による経営成績等の状況に関する分析・検討内容

経営者の視点による当社グループの経営成績等の状況に関する認識及び分析・検討内容は次のとおりであります。

なお、本項に記載した予想、予見、見込み、見通し、方針、所存等の将来に関する事項は、本有価証券報告書提出日現在において判断したものであり、将来に関する事項には、不確実性を内在しており、あるいはリスクを含んでいるため、将来生じる実際の結果と大きく異なる可能性もありますので、ご留意下さい。

① 財政状態及び経営成績の状況に関する認識及び分析・検討内容

経営成績の分析

セグメントの業績を示すと、次のとおりであります。各セグメントの営業収益は、セグメント間取引を含んでおりません。

(運輸事業)

鉄道事業におきましては、お客様の安全確保と利便性向上のため、昨年7月より八幡駅の耐震補強・バリアフリー工事を開始しました。来年2月の完成を目指し、段階的に工事を進めてまいります。また、安全確保・旅客サービス向上を目的とした投資を継続的に実施すべく、本年2月に消費税率変更に伴う改定を除き39年ぶりとなる旅客運賃の改定を行いました。

バス事業におきましては、利用実態に応じた事業体制への移行を図るべく、浜松南営業所を車庫化し、磐田営業所に統合するなど営業拠点を再編しました。安全性向上と業務改善の両立のため、デジタル点呼を導入し、運営体制の効率化に努める一方、昨年4月より浜松市内の特別支援学校2校の通学バス運行業務を受託し、運行を開始するなど、収益の拡大を図りました。

タクシー事業におきましては、新型コロナウイルス感染症の影響による需要の変化に対し、勤務体制を細かく調整して雇用維持を図るとともに、若手乗務員をグループ化し、指導・意見交換の場を設けるなど社員教育を見直すことで、営業基盤の強化に努めました。

以上の結果、運輸事業の営業収益は、86億2百万円（前連結会計年度比9.9%増加）となりました。

(リテールサービス事業)

百貨店業におきましては、遠鉄百貨店では、昨年9月に「ユニクロ遠鉄百貨店」を新館3階にオープンするとともに、本館2・3階を改装し、若年層やファミリー層に人気のブランド・専門店を取り揃え、幅広い顧客層の取り込みを図りました。また、本館7階のギフトサロンを移設・拡大することで、百貨店の強みであるギフト対応商材の品揃え充実と提案力の強化に努めました。

食品スーパー業におきましては、遠鉄ストアでは、昨年7月に「遠鉄ストア豊橋曙店」を豊橋市に初出店し商圏の拡大を図るとともに、本年2月には菊川店のリニューアルと同時に「シャトレゼ遠鉄ストア菊川店」をオープンし、施設の魅力向上に努めました。また、昨年8月よりお客様のご自宅前や高齢者施設などを巡回して商品の販売を行う「移動スーパー」の運営を開始しました。地域社会を支えるセーフティネットの構築に貢献するとともに、浜松市・磐田市の幅広いエリアの購買需要をカバーし、販路の拡大を図りました。

以上の結果、様々な取り組みをしてまいりましたが、リテールサービス事業の営業収益は、641億5千6百万円（前連結会計年度比3.1%減少）となりました。

(モビリティサービス事業)

自動車販売業におきましては、静岡トヨタ自動車では、新発売の「カローラクロス」やフルモデルチェンジ車を中心にお客様に積極的な提案を行った結果、新車受注台数は順調に推移しました。しかしながら、新型コロナウイルス感染症の拡大や半導体をはじめとする部品不足などにより、納車が大幅に遅れ、新車の販売台数は伸び悩む結果となりました。一方、納期が早い小売中古車においては、新車店舗でも販売に注力した結果、販売台数が順調に推移しました。トヨタレンタリース浜松では、営業エリアの拡大と静岡トヨタ自動車との連携強化を図るべく、昨年8月に静岡トヨタ自動車三島店内に「三島代車センター」を開設しました。

石油製品販売業におきましては、遠鉄石油では、本年2月に「富塚SS」をセルフSSへ改装するとともに、24時間営業店舗としてリニューアルオープンし、収益の拡大に努めました。

以上の結果、様々な取り組みをしてまいりましたが、モビリティサービス事業の営業収益は、695億8百万円（前連結会計年度比4.7%減少）となりました。

(不動産事業)

不動産販売業におきましては、新築分譲マンションでは、「ブライトタウン早出ザ・コート」などの販売が順調に推移し、57戸をお引渡ししました。また、昨年7月に販売を開始し、来年2月に竣工予定である「ブライトタウン浜松ザ・フロント」の全39戸が完売となるなど、契約数が順調に推移しました。自社賃貸マンションでは、本年3月に中区早出町に「ブリアージュ早出」が竣工し、全20戸が満室となりました。建設から入居募集、管理までを自社で行うビジネスモデルを構築し、収益の安定確保に努めています。住宅事業では、昨年7月に太陽光発電と大容量蓄電池を標準搭載した「電力自給自足型住宅」のモデルハウスを中区早出町にオープンしました。また本年1月にはコロナ禍で関心が高まった「おうちアウトドア」を提案するモデルハウスを袋井市可睡の杜にオープンするなど、脱炭素社会の実現に向けた動きやライフスタイルの変化に柔軟に対応することで新たな需要の獲得に努め、注文住宅112棟、分譲住宅101棟、分譲土地72区画をお引渡ししました。

建設工事業におきましては、不動産事業の賃貸マンション建設を請け負うことで施工ノウハウ・実績を蓄積し、自社の施工技術と営業力の向上に努めました。

以上の結果、様々な取り組みをしておりますが、不動産事業の営業収益は、分譲マンションの供給戸数減少もあり、154億7千1百万円（前連結会計年度比1.3%減少）となりました。

(ウェルネス事業)

介護事業におきましては、本年3月に浜松市東区で3事業所目となる「ラクラス笠井デイサービス」を開設しました。西ヶ崎、原島デイサービスに続き、2年間で3施設を開設し、同エリアにおける顧客の拡大を図りました。

保険代理業におきましては、首都圏における営業強化を図るため、昨年9月に東京営業所を国立市から新宿区へ移転しました。都心部に営業拠点を構えることで、採用競争力の強化と営業活動の効率化に努めました。

旅行業におきましては、新型コロナウイルス感染症の拡大による行動制限や、団体旅行需要の低迷に伴い、パンビツァーの募集・催行を中止した一方、修学旅行など教育市場への外販営業を強化し、顧客獲得の拡大に努めました。

ホテル業におきましては、遠鉄観光開発では、新型コロナウイルス感染症の影響によりホテル九重の休館を続けてまいりましたが、維持・管理のために継続的な投資が必要なことや、火災や防犯上のリスクなどをふまえ、昨年10月に営業を終了し、建物の解体に着手しました。ホテルウェルシーズン浜名湖においては、個人・少人数利用の需要獲得に努める方針を継続し、昨年9月から本年2月にかけてスカイコート棟の全客室の改装工事を実施しました。

以上の結果、ウェルネス事業の営業収益は、92億3千5百万円（前連結会計年度比13.9%増加）となりました。

(その他の事業)

ビル管理業におきましては、遠鉄アシストでは、昨年4月より遠鉄百貨店本館・新館の警備業務を開始しました。設備管理から清掃、警備まで、総合的なビル管理サービスを提供できる体制の構築を推進し、競争力の強化に努めました。

業務請負業におきましては、遠鉄アシストでは、昨年4月に磐田市の竜洋海洋公園一帯9施設の指定管理業務を受託し、施設の管理・運営を開始しました。多様な施設の運営を通じ、利用者の利便性向上と地域の活性化に貢献するとともに、収益の拡大に努めました。

ソフトウェア開発業におきましては、昨年7月に初の海外現地法人となる「遠鉄ベトナム有限会社」をベトナム・ハノイに設立しました。顧客接点のデジタル化を推進すべく、IT技術力の高い技術者を採用し、ソフトウェアやWEBシステムなどを高品質かつスピーディーに開発してまいります。

以上の結果、様々な取り組みをしておりますが、その他の事業の営業収益は、106億6千5百万円（前連結会計年度比24.4%減少）となりました。

財政状態の分析

(資産の部)

当連結会計年度末における資産の部の残高は1,811億7千6百万円となり、前連結会計年度末に比べ59億5千9百万円減少しております。これは主に、受取手形、売掛金、未収運賃及び契約資産が44億4千1百万円減少したことによるものであります。

(負債の部)

当連結会計年度末における負債の部の残高は1,284億6千7百万円となり、前連結会計年度末に比べ65億7千6百万円減少しております。これは主に、短期借入金が52億6千5百万円減少したことによるものであります。

(純資産の部)

当連結会計年度末における純資産の部の残高は527億9百万円となり、前連結会計年度末に比べ6億1千6百万円増加しております。これは主に、利益剰余金が3億1千7百万円増加したことによるものであります。

② キャッシュ・フローの状況の分析・検討内容並びに資本の財源及び資金の流動性に係る情報

キャッシュ・フローの状況の分析・検討内容

当社グループの当連結会計年度のキャッシュ・フローは、「第2 事業の状況 3 経営者による財政状態、経営成績及びキャッシュ・フローの状況の分析 (1)経営成績等の状況の概要 ②キャッシュ・フローの状況」に記載のとおりであります。

資本の財源及び資金の流動性

当社グループの資本の財源及び資金の流動性については、次のとおりであります。

当社グループの運転資金需要のうち主なものは、商品購入資金のほか、販売費及び一般管理費等の営業費用支払いに充当するための資金であります。設備投資資金の主なものは、車両購入や新店舗の出店、業務効率化のためのシステム投資資金等であります。また、このほか企業買収等、企業価値向上に資する投資に関する資金需要が発生します。

当社グループは、事業運営上必要な資金の流動性と資金の源泉を安定的に確保することを基本方針としております。

短期運転資金は、自己資金と金融機関からの短期借入金を基本としており、設備投資や長期運転資金の調達については、金融機関からの長期借入金を基本としております。

また、キャッシュマネジメントサービス(CMS)を導入しており、CMS参加各社の余裕資金の運用と資金調達の管理を一括して行うことで、資金効率の向上に努めております。

③ 重要な会計上の見積り及び当該見積りに用いた仮定

当社グループの連結財務諸表は、我が国において一般に公正妥当と認められる会計基準に基づき作成しております。この連結財務諸表を作成するにあたって、資産、負債、収益及び費用の報告額に影響を及ぼす見積り及び仮定を用いておりますが、これらの見積り及び仮定に基づく数値は実際の結果と異なる可能性があります。

連結財務諸表の作成に当たって用いた会計上の見積り及び仮定のうち、重要なものは以下のとおりであります。

(繰延税金資産の回収可能性)

繰延税金資産の回収可能性は、将来の税金負担額を軽減する効果を有するかどうかで判断しております。当該判断は、収益力に基づく一時差異等加減算前課税所得の十分性、タックス・プランニングに基づく一時差異等加減算前課税所得の十分性及び将来加算一時差異の十分性のいずれかを満たしているかどうかにより判断しております。

収益力に基づく一時差異等加減算前課税所得の十分性を判断するにあたっては、一時差異等の解消見込年度及び繰戻・繰越期間における課税所得を見積っております。課税所得は、中期経営計画の前提となった数値を、経営環境等の外部要因に関する情報や当社グループが用いている内部の情報（過去における中期経営計画の達成状況、予算等）と整合的に修正し見積っております。

なお、繰延税金資産の回収可能価額については、「第5 経理の状況 1 連結財務諸表等 注記事項（重要な会計上の見積り）」に記載しております。

当該見積り及び当該仮定について、将来の不確実な経済条件の変動等により見直しが必要となった場合、翌連結会計年度以降の連結財務諸表において認識する繰延税金資産及び法人税等調整額の金額に重要な影響を与える可能性があります。

(減損会計における将来キャッシュ・フロー)

当社グループは、事業用資産については当社及び子会社の管理会計制度上で継続的に損益の把握をしている単位を基礎としてグルーピングを実施し、不動産賃貸業及び遊休資産については物件単位ごとにグルーピングを実施しております。

継続的な地価の下落及び資産グループ単位の収益性等を踏まえ検討した結果、継続的に収益性が低い資産については、将来キャッシュ・フローによって当該資産の帳簿価額を回収できる可能性が低いと判断し、帳簿価額を回収可能価額まで減額した額を減損損失として計上しております。

なお、資産グループの回収可能価額については、「第5 経理の状況 1 連結財務諸表等 注記事項（連結損益計算書関係） ※7 減損損失」に記載しております。

当該見積り及び当該仮定について、将来の不確実な経済条件の変動等により見直しが必要となった場合、翌連結会計年度以降の連結財務諸表において追加の減損損失（特別損失）が発生する可能性があります。

④ 次期の見通しについて

新型コロナウイルスの感染拡大を受けて、外出自粛に伴う利用者減により売上の減少が生じており、2023年3月期以降の一定期間にわたり当該影響が継続する仮定のもと、会計上の見積りを行っております。しかしながら、見積りに用いた仮定は、現時点で入手可能な情報にもとづき判断しており、多分に不確定な要素を含んでおります。そのため、2023年3月期の連結業績予想につきましては、公表を未定とさせていただきます。

4 【経営上の重要な契約等】

該当事項はありません。

5 【研究開発活動】

該当事項はありません。

第3 【設備の状況】

1 【設備投資等の概要】

当連結会計年度中につきましては、一層の経営基盤の強化を図るため、総額96億5千1百万円の設備投資を実施いたしました。

モビリティサービス事業におきましては、「静岡トヨタ 新袋井インター店」の工事等で合計57億8百万円の投資を行いました。

2 【主要な設備の状況】

当社グループ(当社及び連結子会社)の2022年3月31日現在におけるセグメント毎の設備の概要、帳簿価額並びに従業員数は次のとおりであります。

(1) セグメント総括表

| セグメントの名称 | 帳簿価額 | | | | | | | 従業員数 (人) |
|-----------------|----------------------|------------------------|-----------------------|----------------|----------------|--------------|-------------|------------------|
| | 建物及び 構築物 (百万円) | 機械装置 及び運搬具 (百万円) | 土地 (百万円) (面積千㎡) | リース資産 (百万円) | 建設仮勘定 (百万円) | その他 (百万円) | 合計 (百万円) | |
| 運輸事業 | 4,402 | 1,032 | 3,312 (254) | — | 329 | 194 | 9,271 | 1,152 (170) |
| リテールサービス 事業 | 14,643 | 728 | 8,922 (156) | 726 | 159 | 1,363 | 26,543 | 783 (1,768) |
| モビリティサービス 事業 | 8,578 | 7,004 | 11,308 (192) | 347 | 329 | 3,191 | 30,760 | 1,287 (181) |
| 不動産事業 | 5,496 | 1,353 | 7,941 (125) | — | 47 | 70 | 14,910 | 263 (29) |
| ウェルネス事業 | 6,099 | 312 | 5,022 (168) | 8 | — | 533 | 11,978 | 844 (326) |
| その他の事業 | 1,999 | 161 | 4,112 (98) | 0 | — | 371 | 6,645 | 733 (816) |
| 消去又は全社 | △904 | 3 | 1,398 (3) | △3 | △15 | △250 | 229 | — |
| 合計 | 40,315 | 10,596 | 42,018 (996) | 1,080 | 850 | 5,475 | 100,337 | 5,062 (3,290) |

(注) 1. 帳簿価額「その他」は工具・器具・備品及び無形固定資産であります。

2. 正社員以外の就業者を臨時雇用者として位置付け、1日8時間換算により臨時雇用者数を算出し、() 外数で記載しております。

3. 上記の他に、連結会社以外からの主要な賃借設備は下記のとおりであります。

| 所在地 | セグメント | 設備の内容 | 賃借期間 | 年間賃料 (百万円) | 賃借料契約残高 (百万円) |
|----------------------|----------------|-----------|----------------------|---------------|------------------|
| 静岡県浜松市中区 砂山町320-2 | リテール サービス事業 | 百貨店棟・駐車場棟 | 2008年8月1日 から満20年間 | 777 | 4,922 |

(2) 提出会社

① 総括表

| セグメントの名称 | 帳簿価額 | | | | | | 従業員数 (人) |
|-----------------|----------------------|------------------------|-----------------------|----------------|--------------|-------------|----------------|
| | 建物及び 構築物 (百万円) | 機械装置 及び運搬具 (百万円) | 土地 (百万円) (面積千㎡) | 建設仮勘定 (百万円) | その他 (百万円) | 合計 (百万円) | |
| 運輸事業 | 4,390 | 1,122 | 2,118 (232) | 329 | 191 | 8,153 | 651 (58) |
| リテールサービス 事業 | 4,986 | 0 | 2,654 (74) | — | 7 | 7,648 | — (—) |
| モビリティサービス 事業 | 86 | 12 | 596 (22) | — | 0 | 695 | — (—) |
| 不動産事業 | 5,582 | 3 | 7,857 (125) | 49 | 63 | 13,559 | 192 (24) |
| ウェルネス事業 | 5,968 | 126 | 4,207 (168) | — | 576 | 10,878 | 601 (237) |
| その他の事業 | 911 | 6 | 706 (34) | — | 38 | 1,663 | 83 (34) |
| 全社 | 23 | 0 | 4,376 (3) | — | 27 | 4,428 | — |
| 合計 | 21,951 | 1,271 | 22,517 (658) | 379 | 903 | 47,026 | 1,527 (353) |

(注) 1. 帳簿価額「その他」は工具・器具・備品及び無形固定資産であります。

2. 正社員以外の就業者を臨時雇用者として位置付け、1日8時間換算により臨時雇用者数を算出し、()
外数で記載しております。

② 運輸事業

ア 鉄道事業

a 線路及び電路施設

| 線別 | 区間 | 単線・複線の別 | 営業キロ(km) | 軌間(m) | 駅数 | 変電所数 |
|-----|---------|---------|----------|-------|------|------|
| 鉄道線 | 新浜松～西鹿島 | 単線 | 17.8 | 1.067 | 18カ所 | 5カ所 |

b 車両

| 電動客車(両) | 制御客車(両) | 電気機関車(両) | 合計(両) |
|---------|---------|----------|-------|
| 14 | 14 | 1 | 29 |

c 工場及び駅

| 事業所名 | 所在地 | 建物及び構築物 | 土地 | |
|---------|--------------------|-----------|-------|-----------|
| | | 帳簿価額(百万円) | 面積(㎡) | 帳簿価額(百万円) |
| 西鹿島車両工場 | 静岡県浜松市天竜区 二俣町鹿島 | 4 | 1,794 | 16 |
| 新浜松駅 | 静岡県浜松市中区鍛冶町 | 83 | — | — |

イ 自動車事業

a 営業路線

| 営業路線キロ程 (km) | 休止路線キロ程 (km) | 開業路線キロ程 (km) |
|--------------|--------------|--------------|
| 851.16 | — | — |

(注) 上記定期路線の他、静岡県を事業区域とする貸切自動車の営業免許を有しています。

b 施設

| 事業所名 | 所在地 | 建物及び構築物 | 土地 | | 在籍車両数 | | |
|-----------|-------------|---------------|-----------|---------------|-----------|-----------|----------|
| | | 帳簿価額 (百万円) | 面積 (㎡) | 帳簿価額 (百万円) | 乗合 (両) | 貸切 (両) | 計 (両) |
| 三方原営業所 | 静岡県浜松市北区初生町 | 30 | 5,707 | 56 | 44 | 30 | 74 |
| 浜松東営業所 | 静岡県浜松市東区豊町 | 36 | 6,907 | 127 | 47 | 11 | 58 |
| 磐田営業所 | 静岡県磐田市岩井 | 141 | 13,942 | 274 | 60 | 33 | 93 |
| 浜松西営業所 | 静岡県浜松市西区雄踏町 | 77 | 3,956 | 122 | 62 | 7 | 69 |
| 細江営業所 | 静岡県浜松市北区細江町 | 31 | 5,513 | 107 | 33 | 8 | 41 |
| 自動車整備センター | 静岡県浜松市北区初生町 | 146 | 3,647 | 17 | — | — | — |
| バスターミナル | 静岡県浜松市中区旭町 | 0 | — | — | — | — | — |

③ リテールサービス事業

| 事業所名 | 所在地 | 建物及び構築物 | 土地 | |
|----------|-------------|-----------|-------|-----------|
| | | 帳簿価額(百万円) | 面積(㎡) | 帳簿価額(百万円) |
| 遠鉄百貨店新館 | 静岡県浜松市中区旭町 | 4,219 | — | — |
| 遠鉄モール街ビル | 静岡県浜松市中区千歳町 | 389 | 1,297 | 458 |

④ モビリティサービス事業

| 事業所名 | 所在地 | 建物及び構築物 | 土地 | |
|---------------------|--------------|-----------|-------|-----------|
| | | 帳簿価額(百万円) | 面積(㎡) | 帳簿価額(百万円) |
| トヨタレンタリース 浜松 元城店 | 静岡県浜松市中区下池川町 | 8 | 539 | 13 |
| ネットヨタ 浜松店 | 静岡県浜松市中区森田町 | 0 | 4,213 | 55 |

⑤ 不動産事業

| 事業所名 | 所在地 | 建物及び構築物 | 土地 | |
|------------------|--------------|-----------|---------------------|-----------|
| | | 帳簿価額(百万円) | 面積(m ²) | 帳簿価額(百万円) |
| 遠鉄百貨店新館 | 静岡県浜松市中区旭町 | 893 | — | — |
| 遠鉄田町ビル | 静岡県浜松市中区田町 | 1,409 | 1,839 | 837 |
| 遠鉄鍛冶町ビル | 静岡県浜松市中区鍛冶町 | 518 | 1,553 | 286 |
| ケーヨーデイツー 三方原店 | 静岡県浜松市北区東三方町 | 3 | 15,489 | 1,040 |
| 菊川ショッピング センター | 静岡県菊川市堀之内東流砂 | 402 | 30,737 | 1,512 |

⑥ ウェルネス事業

| 事業所名 | 所在地 | 建物及び構築物 | 土地 | |
|-------------------|--------------|-----------|---------------------|-----------|
| | | 帳簿価額(百万円) | 面積(m ²) | 帳簿価額(百万円) |
| ホテルウェルシーズン 浜名湖 | 静岡県浜松市西区舘山寺町 | 2,028 | 22,511 | 806 |
| ホテルコンコルド浜松 | 静岡県浜松市中区元城町 | 398 | 8,201 | 466 |
| 浜名湖バルバル | 静岡県浜松市西区舘山寺町 | 634 | 81,766 | 1,538 |
| 舘山寺ロープウェイ | 静岡県浜松市西区舘山寺町 | 369 | — | — |
| ラクラス見付 | 静岡県磐田市見付 | 561 | 7,898 | 143 |
| ラクラス上島 | 静岡県浜松市中区上島 | 423 | 3,122 | 0 |
| ラクラス富塚 レジデンス | 静岡県浜松市中区富塚町 | 437 | — | — |

(3) 国内子会社

① 運輸事業

| 会社名 | 事業所名 | 所在地 | 建物及び構築物 | 土地 | |
|-----------|--------|-----------------|---------------|---------------------|---------------|
| | | | 帳簿価額 (百万円) | 面積(m ²) | 帳簿価額 (百万円) |
| 遠鉄タクシー(株) | 本社 | 静岡県浜松市 中区上島 | 0 | 8,368 | 435 |
| 〃 | 浜松南営業所 | 静岡県浜松市 中区上浅田 | 0 | 2,031 | 230 |

② リテールサービス事業

| 会社名 | 事業所名 | 所在地 | 建物及び構築物 | 土地 | |
|----------|------------------|-----------------|---------------|---------------------|---------------|
| | | | 帳簿価額 (百万円) | 面積(m ²) | 帳簿価額 (百万円) |
| (株)遠鉄百貨店 | 遠鉄百貨店 | 静岡県浜松市中区砂山町 | 2,614 | — | — |
| (株)遠鉄ストア | 本部・フードワン 佐鳴台店 | 静岡県浜松市中区佐鳴台 | 384 | — | — |
| 〃 | 笠井ショッピング センター | 静岡県浜松市東区笠井町 | 399 | 21,677 | 2,237 |
| 〃 | フードワン泉店 | 静岡県浜松市中区泉町 | 214 | 12,827 | 915 |
| 〃 | プロセスセンター | 静岡県浜松市 浜北区高園 | 917 | — | — |
| 〃 | フードワン大平台店 | 静岡県浜松市 西区大平台 | 120 | 5,447 | 682 |
| 〃 | フードワン浅羽店 | 静岡県袋井市 浅岡 | 748 | — | — |
| 〃 | フードワン池田店 | 静岡県磐田市 池田 | 153 | 8,150 | 548 |
| 〃 | 立野店 | 静岡県浜松市 南区立野町 | 213 | 7,503 | 330 |

③ モビリティサービス事業

| 会社名 | 事業所名 | 所在地 | 建物及び構築物 | 土地 | |
|-----------------|------------|------------------|---------------|---------------------|---------------|
| | | | 帳簿価額 (百万円) | 面積(m ²) | 帳簿価額 (百万円) |
| 静岡トヨタ 自動車(株) | 本社 | 静岡県静岡市 駿河区国吉田 | 235 | 10,636 | 338 |
| 〃 | 磐田テクノセンター | 静岡県磐田市 大久保 | 724 | 28,761 | 501 |
| 〃 | 袋井インター店 | 静岡県袋井市 堀越 | 729 | 9,917 | 656 |
| 〃 | LEXUS静岡駿河店 | 静岡県静岡市 駿河区石田 | 199 | 4,131 | 735 |
| 〃 | 葵町店 | 静岡県浜松市 中区葵町 | 335 | 3,292 | 792 |
| 〃 | LEXUS和田店 | 静岡県浜松市 東区和田町 | 212 | 3,153 | 640 |
| 〃 | 浜北インター店 | 静岡県浜松市 浜北区中瀬 | 284 | 5,625 | 592 |
| 〃 | 静岡インター店 | 静岡県静岡市 駿河区中村町 | 147 | 3,882 | 734 |

④ 不動産事業

| 会社名 | 事業所名 | 所在地 | 建物及び構築物 | 土地 | |
|---------|------|-----------------|---------------|---------------------|---------------|
| | | | 帳簿価額 (百万円) | 面積(m ²) | 帳簿価額 (百万円) |
| 遠鉄建設(株) | 資材倉庫 | 静岡県浜松市 南区鼠野町 | 0 | — | — |

⑤ その他の事業

| 会社名 | 事業所名 | 所在地 | 建物及び構築物 | 土地 | |
|------------|------------|-----------------|---------------|---------------------|---------------|
| | | | 帳簿価額 (百万円) | 面積(m ²) | 帳簿価額 (百万円) |
| (株)遠鉄自動車学校 | 遠鉄自動車学校浜松校 | 静岡県浜松市 東区小池町 | 166 | 15,038 | 1,443 |
| 〃 | 遠鉄自動車学校浜自校 | 静岡県浜松市 東区丸塚町 | 267 | 17,349 | 1,012 |

(4) 在外子会社

該当事項はありません。

3 【設備の新設、除却等の計画】

当社グループ(当社及び連結子会社)の設備投資については、景気予測、業界動向、投資効率等を総合的に勘案して策定しております。投資計画は原則的に連結子会社各社が個別に策定しておりますが、計画策定に当たってはグループ間の調整を図りながら当社との協議の上で行っております。

なお、当連結会計年度末現在における重要な設備の新設、解体の計画は次のとおりであります。

(1) 重要な設備の新設

| 会社名 事業所名 | 所在地 | セグメント の名称 | 設備の内容 | 投資予定金額 | | 資金調達方法 | 着手及び完了予定年月 | | 完成後の 増加能力 |
|---------------|--------|-----------------|-------------|-------------|---------------|---------------|------------|---------|--------------|
| | | | | 総額 (百万円) | 既支払額 (百万円) | | 着手 | 完了 | |
| 静岡トヨタ 自動車㈱ | 静岡県菊川市 | モビリティ サービス事業 | 小笠 統一 店舗 | 736 | 232 | 自己資金 及び借入金 | 2022年7月 | 2023年1月 | — |

(2) 重要な設備の除却

| 会社名 事業所名 | 所在地 | セグメント の名称 | 設備の内容 | 帳簿価額 (百万円) | 除却等の予定 年月 | 除却等による減少能力 |
|-------------|--------------|--------------|-----------|---------------|--------------|--------------------------|
| 遠州鉄道㈱ | 静岡県浜松市 西区 | ウェルネス 事業 | ホテル 九重 | 3 | 2023年6月 | 営業休止していたため 能力の減少は殆どなし |

第4 【提出会社の状況】

1 【株式等の状況】

(1) 【株式の総数等】

① 【株式の総数】

| 種類 | 発行可能株式総数(株) |
|------|-------------|
| 普通株式 | 142,400,000 |
| 計 | 142,400,000 |

② 【発行済株式】

| 種類 | 事業年度末現在 発行数(株) (2022年3月31日) | 提出日現在 発行数(株) (2022年6月29日) | 上場金融商品取引所 名又は登録認可金融 商品取引業協会名 | 内容 |
|------|-----------------------------------|---------------------------------|------------------------------------|------------------------|
| 普通株式 | 72,000,000 | 72,000,000 | なし | 単元株式数は1,000株で あります。 |
| 計 | 72,000,000 | 72,000,000 | — | — |

(2) 【新株予約権等の状況】

① 【ストックオプション制度の内容】

該当事項はありません。

② 【ライツプランの内容】

該当事項はありません。

③ 【その他の新株予約権等の状況】

該当事項はありません。

(3) 【行使価額修正条項付新株予約権付社債券等の行使状況等】

該当事項はありません。

(4) 【発行済株式総数、資本金等の推移】

| 年月日 | 発行済株式 総数増減数 (千株) | 発行済株式 総数残高 (千株) | 資本金増減額 (百万円) | 資本金残高 (百万円) | 資本準備金 増減額 (百万円) | 資本準備金 残高 (百万円) |
|------------|------------------------|-----------------------|-----------------|----------------|-----------------------|----------------------|
| 1998年10月1日 | 12,000 | 72,000 | 600 | 3,800 | 138 | 635 |

(注) 株主割当 5 : 1 11,709,234株

発行価格 50円

資本組入額 50円

失権株募集 290,766株

発行価格 525円

資本組入額 50円

(5) 【所有者別状況】

2022年3月31日現在

| 区分 | 株式の状況(1単元の株式数1,000株) | | | | | | | | 単元未満株式の状況(株) |
|-------------|----------------------|-------|----------|--------|-------|----|--------|--------|--------------|
| | 政府及び地方公共団体 | 金融機関 | 金融商品取引業者 | その他の法人 | 外国法人等 | | 個人その他 | 計 | |
| | | | | | 個人以外 | 個人 | | | |
| 株主数(人) | — | 14 | — | 19 | — | — | 2,618 | 2,651 | — |
| 所有株式数(単元) | — | 4,519 | — | 7,112 | — | — | 59,893 | 71,524 | 476,000 |
| 所有株式数の割合(%) | — | 6.32 | — | 9.94 | — | — | 83.74 | 100.00 | — |

(注) 自己株式144,623株は、「個人その他」に144単元及び「単元未満株式の状況」に623株含まれております。

(6) 【大株主の状況】

2022年3月31日現在

| 氏名又は名称 | 住所 | 所有株式数(千株) | 発行済株式(自己株式を除く。)の総数に対する所有株式数の割合(%) |
|------------------|--------------------|-----------|-----------------------------------|
| 遠州鉄道従業員持株会 | 静岡県浜松市中区旭町12-1 | 4,226 | 5.88 |
| 三菱倉庫株式会社 | 東京都中央区日本橋一丁目19-1 | 1,200 | 1.67 |
| 株式会社惣恵 | 静岡県磐田市上神増1863-2 | 1,164 | 1.62 |
| 鈴木 敬彦 | 静岡県浜松市中区 | 889 | 1.23 |
| 三菱ふそうトラック・バス株式会社 | 神奈川県川崎市中央区大倉町10番地 | 804 | 1.12 |
| 株式会社高島屋 | 東京都中央区日本橋二丁目4-1 | 720 | 1.00 |
| 横浜ゴム株式会社 | 東京都港区新橋五丁目36-11 | 661 | 0.92 |
| 株式会社静岡銀行 | 静岡県静岡市葵区呉服町一丁目10 | 600 | 0.83 |
| 静岡日野自動車株式会社 | 静岡県静岡市駿河区国吉田二丁目5-1 | 595 | 0.82 |
| 損害保険ジャパン株式会社 | 東京都新宿区西新宿1丁目26-1 | 470 | 0.65 |
| 計 | — | 11,332 | 15.77 |

(7) 【議決権の状況】

① 【発行済株式】

2022年3月31日現在

| 区分 | 株式数(株) | 議決権の数(個) | 内容 |
|-----------------------|--------------------|----------|------------------|
| 無議決権株式 | — | — | — |
| 議決権制限株式(自己株式等) | — | — | — |
| 議決権制限株式(その他) | — | — | — |
| 完全議決権株式(自己株式等) (注) | 普通株式 144,000 | — | — |
| 完全議決権株式(その他) | 普通株式 71,380,000 | 71,380 | — |
| 単元未満株式 | 普通株式 476,000 | — | 1単元(1,000株)未満の株式 |
| 発行済株式総数 | 72,000,000 | — | — |
| 総株主の議決権 | — | 71,380 | — |

(注) 「完全議決権株式(自己株式等)」欄は、全て当社保有の自己株式であります。

② 【自己株式等】

2022年3月31日現在

| 所有者の氏名又は名称 | 所有者の住所 | 自己名義 所有株式数 (株) | 他人名義 所有株式数 (株) | 所有株式数 の合計 (株) | 発行済株式 総数に対する 所有株式数 の割合(%) |
|------------|----------------|----------------------|----------------------|---------------------|------------------------------------|
| 遠州鉄道株式会社 | 静岡県浜松市中区旭町12-1 | 144,000 | — | 144,000 | 0.20 |
| 計 | — | 144,000 | — | 144,000 | 0.20 |

2 【自己株式の取得等の状況】

【株式の種類等】 会社法第155条第7号による普通株式の取得

(1) 【株主総会決議による取得の状況】

該当事項はありません。

(2) 【取締役会決議による取得の状況】

該当事項はありません。

(3) 【株主総会決議又は取締役会決議に基づかないものの内容】

| 区分 | 株式数(株) | 価額の総額(円) |
|-----------------|--------|-----------|
| 当事業年度における取得自己株式 | 3,945 | 2,445,900 |
| 当期間における取得自己株式 | 903 | 559,860 |

(注) 当期間における取得自己株式には、2022年5月31日からこの有価証券報告提出日までの単元未満株式の買取りによる株式は含まれておりません。

(4) 【取得自己株式の処理状況及び保有状況】

| 区分 | 当事業年度 | | 当期間 | |
|----------------------------------|---------|------------|---------|------------|
| | 株式数(株) | 処分価額の総額(円) | 株式数(株) | 処分価額の総額(円) |
| 引き受ける者の募集を行った取得自己株式 | — | — | — | — |
| 消却の処分を行った取得自己株式 | — | — | — | — |
| 合併、株式交換、株式交付、会社分割に係る移転を行った取得自己株式 | — | — | — | — |
| その他 | — | — | — | — |
| 保有自己株式数 | 144,623 | — | 145,526 | — |

(注) 当期間における保有株式数には、2022年5月31日からこの有価証券報告提出日までの単元未満株式の買取りによる株式は含まれておりません。

3 【配当政策】

当社は、創業以来一貫して株主への利益還元を重要な課題のひとつとして考えて事業経営にあたってきました。この方針のもとに、配当につきましては安定配当の継続を念頭に置き、あわせて企業体質の一層の強化と今後の事業展開に備えるための内部留保の充実などを勘案して決定する方針をとっております。

当社の剰余金の配当は、期末配当の年1回を基本方針としております。配当の決定機関は株主総会であります。当事業年度(2022年3月期)につきましては、1株当たり6円の配当を実施することとしました。

なお、当事業年度に係る剰余金の配当は以下のとおりであります。

| 決議年月日 | 配当金の総額(百万円) | 1株当たり配当金(円) |
|------------------------|-------------|-------------|
| 2022年6月29日 定時株主総会決議 | 431 | 6 |

4 【コーポレート・ガバナンスの状況等】

(1) 【コーポレート・ガバナンスの概要】

※ コーポレート・ガバナンスに関する基本的な考え方

当社グループは「地域とともに歩む総合生活産業として社会に貢献する」という経営理念のもと、永続的に企業活動のさまざまなクオリティを高めていくことを最重点目標に掲げました。この目標の基盤となるものがコーポレート・ガバナンスであると位置づけ、経営層から一般層まですべての業務プロセスにおいてガバナンス機能が発揮される体制の構築を図っております。

① 会社機関の内容及び内部統制システムの整備の状況

当社グループのコーポレート・ガバナンス体制の模式図は下図のとおりであります。

(2022年6月29日現在)

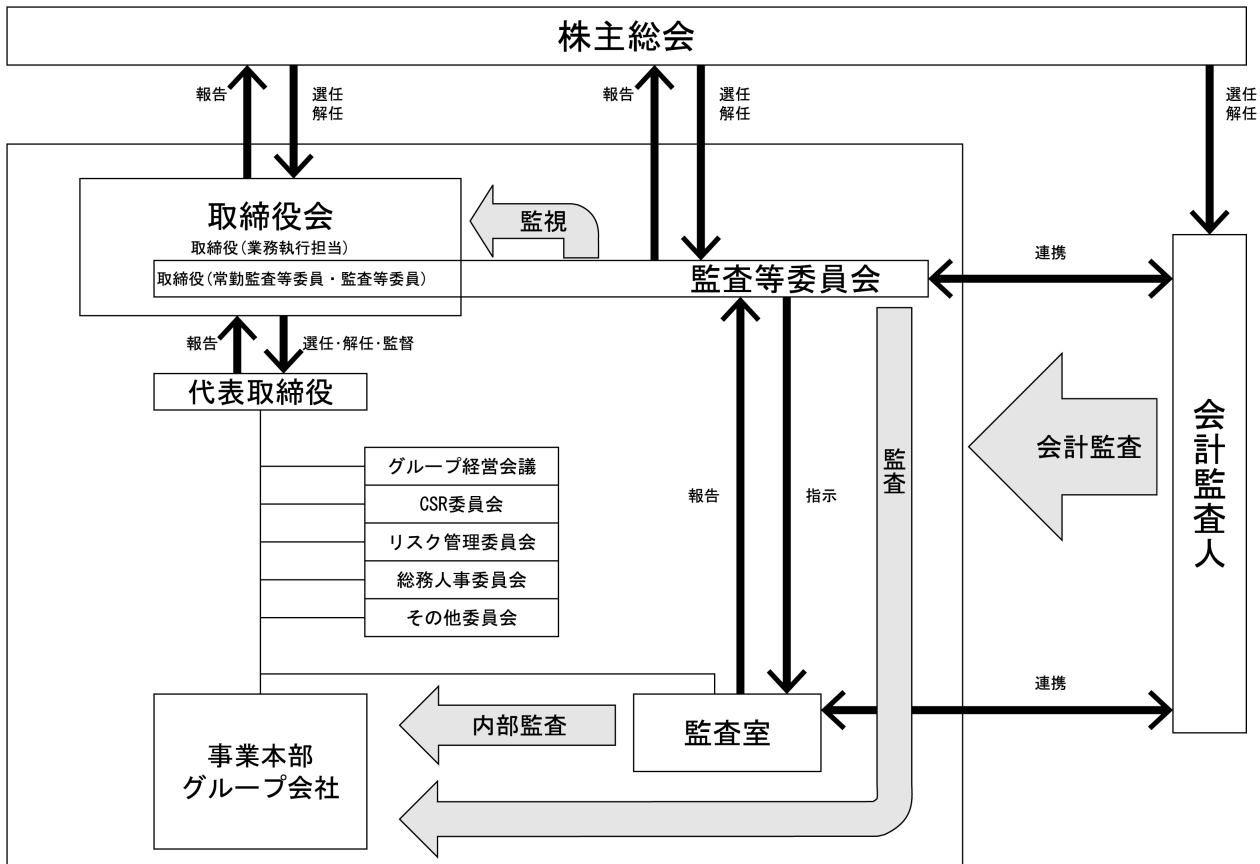

イ 会社の機関の基本説明

当社は2016年6月29日開催の第104回定時株主総会において、定款の変更が承認されたことにより、同日付で監査等委員会設置会社に移行いたしました。この移行は、業務執行に対する取締役会の監督機能強化及び社外取締役の経営参画による透明性・効率性の向上を目的とするものであります。

本有価証券報告書提出日現在、取締役（監査等委員であるものを除く）は12名、監査等委員である取締役は4名（うち社外取締役3名）であります。

ロ 会社機関の内容及び内部統制システムの整備の状況

当社では、取締役16名（うち社外取締役3名）で構成される取締役会を、原則として月1回定時に開催するとともに、経営会議として当社の社長、本部長及び常勤監査等委員である取締役によって構成される本部長会並びに当社の社長、本部長、部長及び常勤監査等委員である取締役によって構成される部長会を原則として毎週開催しております。取締役会、本部長会及び部長会は、経営についての意思統一及びその迅速な意思決定の場であるとともに、業務執行状況の監督及び内部統制についての報告・討議の場であり、当社のコーポレート・ガバナンスの推進における重要な役割を果たしております。

監査等委員会は、監査等委員である取締役4名（うち社外取締役3名）で構成され、原則として月1回定時に開催し、ガバナンスのあり方とその運営状況を監視するとともに、取締役の職務の執行を含め、経営の日常業務の監査を行うこととしております。

内部統制システムの整備としましては、当社グループの内部統制の基本理念として「内部統制システム構築に関する基本方針」を制定し、これに基づき「遠鉄グループ企業行動憲章」を制定するとともに、内部統制の推進に向けて組織体制、規程類の整備をしております。

さらに、弁護士と顧問契約を結び、日常発生する法律問題全般に関して、助言と指導を適時受けられる体制を設けております。

また、子会社の業務の適正を確保するための体制の整備として、当社は担当役員及び担当部署を置き、「関係会社管理規程」に基づき、当社への決裁・報告制度による関係会社経営の管理及び必要に応じてモニタリングを行っております。

② リスク管理体制の整備の状況

リスク管理体制の基礎として、「遠鉄グループリスク管理規程」を定めるとともに、リスク管理を統括する統括部門として当社の総務部総務課がその任にあたり、当社グループにおけるリスクの認識・分類・評価・対応・検証の仕組みを整備しております。

また、当社グループ全社でのリスク対応の共有・向上のため、当社社長を委員長とし当社事業部長及び遠鉄グループ各社総務担当部長を常任委員とする遠鉄グループリスク管理委員会を設置するとともに、重大リスクが顕在化した際の危機対応については、「遠鉄グループ危機対応基本計画」に基づき、迅速な対応を行い、損害の拡大を防止しこれを最小限に止める体制を整備しております。

③ 取締役の定数

当社の取締役（監査等委員であるものを除く）は12名以内、監査等委員である取締役は4名以内とする旨を定款に定めております。

④ 取締役の選任及び解任の決議要件

当社は取締役の選任決議について、議決権を行使することができる株主の議決権の3分の1以上を有する株主が出席し、その議決権の過半数をもって行う旨定款に定めております。

また、取締役の解任決議について、議決権を行使することができる株主の議決権の3分の1以上を有する株主が出席し、その議決権の3分の2以上をもって行う旨定款に定めております。

⑤ 取締役の責任免除

イ 当社は、会社法第426条第1項の規定により、取締役会の決議をもって、同法第423条第1項の取締役（取締役であったものを含む。）の損害賠償責任を、法令の限度において免除することができる旨を定款に定めております。これは取締役が期待される役割を十分に発揮することを目的とするものであります。

ロ 当社は、会社法第427条第1項に基づき、業務執行を行わない取締役との間において、会社法第423条第1項の損害賠償責任を限定する契約を締結しております。当該契約に基づく損害賠償責任限定額は、法令が定める額としております。これは業務執行を行わない取締役が期待される役割を十分に発揮することを目的とするものであります。

⑥ 株主総会の特別決議要件

当社は、会社法第309条第2項に定める株主総会の特別決議要件について、議決権を行使することができる株主の議決権の3分の1以上を有する株主が出席し、その議決権の3分の2以上をもって行う旨定款に定めております。これは、株主総会における特別決議の定足数を緩和することにより、株主総会の円滑な運営を行うことを目的とするものであります。

⑦ 役員の報酬等

| | | |
|----------------------|--------|-----------------|
| 取締役（監査等委員を除く）に対する報酬額 | 106百万円 | |
| 取締役（監査等委員）に対する報酬額 | 17百万円 | （うち社外取締役分 7百万円） |

(注)取締役を支払った報酬額には、使用人兼務取締役の使用人分給与は含まれておりません。

(2) 【役員の状況】

① 役員一覧

男性16名 女性 - 名 (役員のうち女性の比率 - %)

| 役職名 | 氏名 | 生年月日 | 略歴 | 任期 | 所有株式数 (千株) |
|------------------|-------|--------------|----------------------------------------------------------------------------------------------------------------------------------------------------------------------------------------------------------------------------------------------------------------------------------------------------------------------------------------------|-------|---------------|
| 取締役会長 (代表取締役) | 斉藤 薫 | 1952年12月21日生 | 1976年4月 当社入社 2000年6月 当社不動産事業部長 2002年6月 遠鉄アシスト株式会社 代表取締役社長 2005年6月 当社取締役 2007年6月 当社保険事業本部長 2010年6月 当社常務取締役 2010年6月 当社グループ経営推進本部長 2011年1月 浜松まちなかマネジメント 株式会社代表取締役社長 2012年6月 当社専務取締役 2013年6月 当社代表取締役社長 2017年6月 遠州開発株式会社代表取締役社長 (現任) 2022年6月 当社代表取締役会長 (現任) | (注) 2 | 300 |
| 取締役社長 (代表取締役) | 丸山 晃司 | 1967年3月31日生 | 1990年4月 当社入社 2012年6月 当社総務部長 2017年6月 遠鉄タクシー株式会社 代表取締役社長 2017年6月 当社取締役 2020年6月 当社常務取締役 2020年6月 当社グループ経営推進本部長 2020年6月 浜松まちなかマネジメント株式会 社代表取締役社長 (現任) 2021年6月 当社専務取締役 2022年6月 当社代表取締役社長 (現任) | (注) 2 | 300 |
| 専務取締役 | 太田 勝之 | 1957年4月10日生 | 1981年4月 当社入社 2003年6月 当社総務部長 2007年6月 遠鉄石油株式会社代表取締役社長 2009年6月 当社取締役 2010年6月 当社保険事業本部長 2011年5月 株式会社遠鉄百貨店専務取締役 2012年6月 当社常務取締役 2013年5月 株式会社遠鉄百貨店 代表取締役社長 2013年5月 株式会社遠鉄百貨店友の会 代表取締役社長 2017年6月 ネットヨタ浜松株式会社 代表取締役社長 2018年6月 遠鉄石油株式会社代表取締役社長 2019年6月 静岡トヨタ自動車株式会社 代表取締役社長 (現任) 2021年6月 当社専務取締役 (現任) | (注) 2 | 160 |
| 常務取締役 | 中村 昭 | 1962年9月6日生 | 1985年4月 当社入社 2008年11月 当社経営企画部長 2013年6月 株式会社遠鉄自動車学校 代表取締役社長 2013年6月 株式会社浜松自動車学校 代表取締役社長 2013年6月 当社取締役 2015年6月 当社不動産事業本部長 2015年8月 株式会社浜松駅前ビル 代表取締役社長 2017年5月 株式会社遠鉄百貨店 代表取締役社長 (現任) 2017年5月 株式会社遠鉄百貨店友の会 代表取締役社長 (現任) 2017年6月 当社常務取締役 (現任) | (注) 2 | 120 |

| 役職名 | 氏名 | 生年月日 | 略歴 | 任期 | 所有株式数 (千株) |
|--------------------|--------|-------------|--------------------------------------------------------------------------------------------------------------------------------------------------------------------------------------------------------------------|------|---------------|
| 常務取締役 | 宮田 洋 | 1964年5月30日生 | 1987年4月 当社入社 2010年6月 当社営業推進部長 2013年6月 当社経営企画部長 2014年6月 当社取締役 2015年6月 株式会社遠鉄トラベル 代表取締役社長 2015年6月 当社運輸事業本部長 2018年6月 当社常務取締役(現任) 2018年6月 株式会社遠鉄ストア代表取締役 社長(現任) | (注)2 | 120 |
| 取締役 不動産事業本部長 | 鈴木 憲之 | 1965年5月3日生 | 1988年4月 当社入社 2013年6月 当社営業推進部長 2014年6月 遠鉄建設株式会社 代表取締役社長 2017年6月 当社取締役(現任) 2018年6月 静岡トヨタ自動車株式会社 常勤監査役 2019年6月 ネットヨタ浜松株式会社 代表取締役社長 2020年6月 静岡トヨタ自動車株式会社 専務取締役 2022年6月 当社不動産事業本部長(現任) | (注)2 | 80 |
| 取締役 運輸事業本部長 | 小野田 剛久 | 1967年7月17日生 | 1990年4月 当社入社 2008年6月 遠鉄観光開発株式会社出向 2009年6月 同社ホテルウェルシーズン浜名湖 総支配人 2013年6月 当社人事部長 2018年6月 当社運輸業務部長 2018年6月 株式会社遠鉄トラベル代表取締役 社長 2018年6月 当社取締役(現任) 2018年6月 当社運輸事業本部長(現任) | (注)2 | 80 |
| 取締役 保険事業本部長 | 寺田 宏明 | 1961年1月7日生 | 1983年4月 当社入社 2011年6月 当社保険営業部長 2016年6月 株式会社ホテルコンコルド浜松 常務取締役 2017年6月 遠鉄アシスト株式会社 代表取締役社長 2019年6月 当社保険営業部長 2020年6月 当社取締役(現任) 2020年6月 当社保険事業本部長(現任) | (注)2 | 80 |
| 取締役 | 後藤 毅彦 | 1965年9月16日生 | 1989年4月 当社入社 2015年6月 株式会社遠鉄自動車学校 代表取締役社長 2015年6月 株式会社浜松自動車学校 代表取締役社長 2016年3月 株式会社静岡県中部自動車学校 代表取締役社長 2020年5月 遠鉄タクシー株式会社 代表取締役社長(現任) 2020年6月 当社取締役(現任) | (注)2 | 80 |
| 取締役 グループ経営推進本部長 | 野村 和徳 | 1970年7月16日生 | 1993年4月 当社入社 2014年6月 当社営業推進部長 2015年6月 当社経営企画部長 2020年6月 当社取締役(現任) 2021年7月 遠鉄ベトナム有限会社社長(現 任) 2022年6月 当社グループ経営推進本部長(現 任) | (注)2 | 80 |
| 取締役 | 平野 昌利 | 1966年7月22日生 | 1989年4月 当社入社 2011年6月 当社住宅事業部長 2016年6月 当社不動産事業部長 2018年6月 遠鉄建設株式会社 代表取締役社長(現任) 2022年6月 当社取締役(現任) | (注)2 | 60 |
| 取締役 | 高林 宏明 | 1969年6月8日生 | 1992年4月 当社入社 2014年6月 当社運輸業務部長 2017年6月 当社住宅事業部長 2018年6月 当社人事部長(現任) 2022年6月 当社取締役(現任) | (注)2 | 60 |

| 役職名 | 氏名 | 生年月日 | 略歴 | 任期 | 所有株式数 (千株) |
|----------------------|------|-------------|-------------------------------------------------------------------------------------------------------------------------------------------|------|---------------|
| 取締役 監査等委員 (常勤) | 飯尾圭介 | 1966年12月1日生 | 1989年4月 当社入社 2014年6月 当社介護事業部長 2017年6月 遠鉄システムサービス株式会社 代表取締役社長 2020年5月 株式会社遠鉄自動車学校 代表取締役社長 2022年6月 当社取締役(常勤監査等委員) (現任) | (注)3 | 64 |
| 取締役 監査等委員 | 渥美利之 | 1952年9月12日生 | 1986年4月 弁護士登録 2005年6月 当社監査役 2016年6月 当社取締役(監査等委員)(現任) | (注)3 | 10 |
| 取締役 監査等委員 | 鈴木敏弘 | 1953年5月15日生 | 1983年4月 弁護士登録 2011年6月 当社監査役 2016年6月 当社取締役(監査等委員)(現任) | (注)3 | 10 |
| 取締役 監査等委員 | 鈴木公達 | 1951年4月26日生 | 2018年7月 名古屋国税局総務部厚生課長 2019年7月 四日市税務署長 2020年8月 税理士登録 2022年6月 当社取締役(監査等委員)(現任) | (注)3 | 10 |
| 計 | | | | | 1,614 |

- (注) 1. 取締役の渥美利之、鈴木敏弘及び鈴木公達は社外取締役であります。
 2. 2022年3月期に係る定時株主総会の終結の時から2023年3月期に係る定時株主総会終結の時までであります。
 3. 2022年3月期に係る定時株主総会の終結の時から2024年3月期に係る定時株主総会終結の時までであります。
 4. 監査等委員会の体制は、次のとおりであります。
 常勤監査等委員 飯尾圭介 監査等委員 渥美利之、鈴木敏弘、鈴木公達

② 社外取締役との関係

監査等委員である取締役4名のうち、社外取締役を3名選任しております。
 また、社外取締役との間には、特別な利害関係はございません。

(3) 【監査の状況】

① 監査等委員会監査の状況

監査等委員会では、「監査等委員会規則」に基づき、監査の方針、職務の分担等に従い、取締役、監査室その他の従業員等及び会計監査人から、その職務の執行状況について報告を受け、必要に応じて説明を求めるなど調査を行うこととしております。なお、当事業年度において当社は監査等委員会を13回開催しており、個々の監査等委員の出席状況については次のとおりであります。

| 氏名 | 出席回数 |
|-------|------|
| 寺井 昭敏 | 13回 |
| 渥美 利之 | 13回 |
| 鈴木 敏弘 | 13回 |
| 鈴木 久市 | 13回 |

監査等委員会における主な検討事項は、年度の監査方針・計画の策定、監査報告書の作成、会計監査人の評価・選解任、株主総会議案内容の監査、常勤監査等委員による月次活動報告に基づく情報共有等であります。

常勤監査等委員は、取締役会およびその他重要な会議へ出席し取締役との意見交換の実施、すべての稟議書・重要な文書・帳票等の閲覧、内部監査立ち会い等を行い、得られた情報を監査等委員会で共有し、必要に応じて質疑や助言等を行っております。

② 内部監査の状況

当社では、業務執行部門から独立した内部監査部門として監査室を設置しております。監査室では、「内部監査規程」に基づき当社及びグループ各社の内部監査を実施し、対象部門への助言・勧告と改善状況の確認を行っております。また、内部監査結果については監査室と監査等委員会が協議及び意見交換するなどし、情報交換及び連携を図ることとしております。

③ 会計監査の状況

a. 監査法人の名称

ときわ監査法人

b. 継続監査期間

2年間

c. 業務を執行した公認会計士

松島 達也

鈴木 啓市

d. 監査業務に係る補助者の構成

会計監査業務に係る補助者の構成は、公認会計士7名、その他1名で構成されております。

e. 監査法人の選定方針と理由

監査等委員会の選定基準を元に、監査法人としての専門性や監査経験、規模等の職務遂行能力及び独立性、品質管理体制等を総合的に勘案した結果、当社の監査法人として適任と判断したためであります。

f. 監査等委員会による監査法人の評価

当社の監査等委員会は、監査法人に対して評価を行っております。この評価については、「会計監査人の評価及び選定基準設定に関する監査役の実務指針」に沿って、検討しております。

④ 監査報酬の内容等

a. 監査公認会計士等に対する報酬

| 区分 | 前連結会計年度 | | 当連結会計年度 | |
|-------|-------------------|------------------|-------------------|------------------|
| | 監査証明業務に基づく報酬(百万円) | 非監査業務に基づく報酬(百万円) | 監査証明業務に基づく報酬(百万円) | 非監査業務に基づく報酬(百万円) |
| 提出会社 | 26 | — | 26 | — |
| 連結子会社 | 7 | — | 7 | — |
| 計 | 33 | — | 33 | — |

b. 監査公認会計士等と同一のネットワークに対する報酬 (a. を除く)

該当事項はありません。

c. その他重要な監査証明書業務に基づく報酬の内容

該当事項はありません。

d. 監査報酬の決定方針

監査公認会計士より提示されました監査計画を基本として、所要日数等を勘案しながら決定しております。

e. 監査等委員会が会計監査人の報酬等に同意した理由

監査等委員会は、会計監査人の監査計画の内容、会計監査の職務遂行状況及び報酬の算出根拠等について必要な検証を行い、会計監査人の報酬等の額が合理的なものであると判断し、会計監査人の報酬等について同意しております。

(4) 【役員の報酬等】

当社は、上場会社等以外の者であるため記載事項はありません。

なお、役員報酬の内容につきましては、「4 コーポレート・ガバナンスの状況等 (1) コーポレート・ガバナンスの概要」に記載しております。

(5) 【株式の保有状況】

当社は、上場会社等以外の者であるため記載事項はありません。

第5 【経理の状況】

1 連結財務諸表及び財務諸表の作成方法について

- (1) 当社の連結財務諸表は、「連結財務諸表の用語、様式及び作成方法に関する規則」(昭和51年大蔵省令第28号)に基づいて作成しております。
- (2) 当社の財務諸表は、「財務諸表等の用語、様式及び作成方法に関する規則」(昭和38年大蔵省令第59号)に基づき、同規則並びに「鉄道事業会計規則」(昭和62年運輸省令第7号)により作成しております。
- (3) 当社の連結財務諸表及び財務諸表に掲記される科目その他の事項の金額については、従来、千円単位で記載しておりましたが、当連結会計年度及び当事業年度より百万円単位で記載することに変更いたしました。

2 監査証明について

当社は、金融商品取引法第193条の2第1項の規定に基づき、連結会計年度(2021年4月1日から2022年3月31日まで)の連結財務諸表及び事業年度(2021年4月1日から2022年3月31日まで)の財務諸表についてときわ監査法人による監査を受けております。

3 連結財務諸表等の適正性を確保するための特段の取組みについて

当社は、連結財務諸表等の適正性を確保するための特段の取組みを行っております。具体的には、会計基準等の内容を適切に把握し、又は会計基準等の変更等についての的確に対応することができる体制を整備するため、研修会への参加並びに会計専門書の定期購読を行っております。

1 【連結財務諸表等】

(1) 【連結財務諸表】

① 【連結貸借対照表】

(単位：百万円)

| | 前連結会計年度 (2021年3月31日) | 当連結会計年度 (2022年3月31日) |
|---------------------|-------------------------|-------------------------|
| 資産の部 | | |
| 流動資産 | | |
| 現金及び預金 | 4,187 | 3,396 |
| 受取手形、売掛金及び未収運賃 | ※4 41,661 | — |
| 受取手形、売掛金、未収運賃及び契約資産 | — | ※1, ※4 37,220 |
| 商品及び製品 | 12,570 | 11,768 |
| 仕掛品 | 823 | 857 |
| 原材料及び貯蔵品 | 432 | 538 |
| その他 | 8,807 | 8,749 |
| 貸倒引当金 | △7 | △8 |
| 流動資産合計 | 68,476 | 62,522 |
| 固定資産 | | |
| 有形固定資産 | | |
| 建物及び構築物（純額） | ※2, ※4, ※5 40,205 | ※2, ※4, ※5 40,315 |
| 機械装置及び運搬具（純額） | ※2, ※4, ※5 10,875 | ※2, ※4, ※5 10,596 |
| 土地 | ※4, ※5 41,770 | ※4, ※5 42,018 |
| リース資産（純額） | ※2 1,247 | ※2 1,080 |
| 建設仮勘定 | 166 | 850 |
| その他（純額） | ※2, ※4, ※5 1,747 | ※2, ※4, ※5 1,589 |
| 有形固定資産合計 | 96,012 | 96,451 |
| 無形固定資産 | | |
| ソフトウェア | ※5 829 | ※5 642 |
| のれん | 3,475 | 2,914 |
| その他 | ※5 273 | ※5 329 |
| 無形固定資産合計 | 4,578 | 3,885 |
| 投資その他の資産 | | |
| 投資有価証券 | ※3 4,041 | ※3 4,475 |
| 繰延税金資産 | 8,795 | 8,908 |
| 敷金及び保証金 | 3,808 | 3,728 |
| その他 | ※3 1,489 | ※3 1,270 |
| 貸倒引当金 | △66 | △66 |
| 投資その他の資産合計 | 18,068 | 18,316 |
| 固定資産合計 | 118,659 | 118,654 |
| 資産合計 | 187,136 | 181,176 |

(単位：百万円)

| | 前連結会計年度 (2021年3月31日) | 当連結会計年度 (2022年3月31日) |
|---------------|-------------------------|-------------------------|
| 負債の部 | | |
| 流動負債 | | |
| 支払手形及び買掛金 | 9,847 | 8,826 |
| 短期借入金 | ※4 43,075 | ※4 37,809 |
| 未払金 | 3,859 | 3,545 |
| 未払法人税等 | 1,302 | 709 |
| 商品券 | 9,342 | 8,997 |
| その他 | 18,525 | 18,011 |
| 流動負債合計 | 85,953 | 77,900 |
| 固定負債 | | |
| 長期借入金 | ※4 30,103 | ※4 31,492 |
| リース債務 | 1,710 | 1,562 |
| 役員退職慰労引当金 | 332 | 382 |
| 退職給付に係る負債 | 12,763 | 12,731 |
| その他 | 4,180 | ※6 4,398 |
| 固定負債合計 | 49,090 | 50,567 |
| 負債合計 | 135,043 | 128,467 |
| 純資産の部 | | |
| 株主資本 | | |
| 資本金 | 3,800 | 3,800 |
| 資本剰余金 | 635 | 635 |
| 利益剰余金 | 46,592 | 46,909 |
| 自己株式 | △77 | △79 |
| 株主資本合計 | 50,950 | 51,265 |
| その他の包括利益累計額 | | |
| その他有価証券評価差額金 | 1,022 | 1,253 |
| 為替換算調整勘定 | — | 0 |
| 退職給付に係る調整累計額 | 119 | 189 |
| その他の包括利益累計額合計 | 1,141 | 1,443 |
| 純資産合計 | 52,092 | 52,709 |
| 負債純資産合計 | 187,136 | 181,176 |

② 【連結損益計算書及び連結包括利益計算書】

【連結損益計算書】

(単位：百万円)

| | 前連結会計年度 (自 2020年4月1日 至 2021年3月31日) | 当連結会計年度 (自 2021年4月1日 至 2022年3月31日) |
|-------------------|------------------------------------------|------------------------------------------|
| 営業収益 | | |
| 運輸事業等収入 | 7,829 | 8,602 |
| 商品売上高 | 177,046 | 169,039 |
| 営業収益合計 | 184,875 | ※1 177,642 |
| 営業費 | | |
| 運輸事業等営業費 | ※2 10,408 | ※2 9,876 |
| 商品売上原価 | 126,513 | 118,580 |
| 販売費及び一般管理費 | ※2, ※3 45,237 | ※2, ※3 46,570 |
| 営業費合計 | 182,159 | 175,027 |
| 営業利益 | 2,715 | 2,614 |
| 営業外収益 | | |
| 受取利息 | 36 | 35 |
| 受取配当金 | 123 | 119 |
| 受取手数料 | 124 | 120 |
| 保育園運営収益 | 247 | 209 |
| その他 | 792 | 668 |
| 営業外収益合計 | 1,324 | 1,152 |
| 営業外費用 | | |
| 支払利息 | 193 | 182 |
| 保育園運営費用 | 283 | 283 |
| その他 | 122 | 132 |
| 営業外費用合計 | 599 | 598 |
| 経常利益 | 3,439 | 3,167 |
| 特別利益 | | |
| 国庫補助金 | 206 | 238 |
| 固定資産売却益 | ※4 20 | ※4 29 |
| 雇用調整助成金 | 1,874 | 306 |
| 固定資産受贈益 | 1,468 | 1 |
| 清算配当金 | 500 | — |
| その他 | 7 | 0 |
| 特別利益合計 | 4,077 | 575 |
| 特別損失 | | |
| 固定資産除却損 | ※5 260 | ※5 874 |
| 固定資産圧縮損 | ※6 1,653 | ※6 210 |
| 減損損失 | ※7 1,096 | ※7 351 |
| 新型コロナウイルス感染症による損失 | ※8 2,506 | ※8 433 |
| その他 | 23 | 18 |
| 特別損失合計 | 5,540 | 1,888 |
| 税金等調整前当期純利益 | 1,976 | 1,855 |
| 法人税、住民税及び事業税 | 1,541 | 1,133 |
| 法人税等調整額 | △797 | △27 |
| 法人税等合計 | 743 | 1,106 |
| 当期純利益 | 1,233 | 748 |
| 非支配株主に帰属する当期純利益 | — | — |
| 親会社株主に帰属する当期純利益 | 1,233 | 748 |

【連結包括利益計算書】

(単位：百万円)

| | 前連結会計年度 (自 2020年4月1日 至 2021年3月31日) | 当連結会計年度 (自 2021年4月1日 至 2022年3月31日) |
|--------------|------------------------------------------|------------------------------------------|
| 当期純利益 | 1,233 | 748 |
| その他の包括利益 | | |
| その他有価証券評価差額金 | 547 | 230 |
| 為替換算調整勘定 | — | 0 |
| 退職給付に係る調整額 | 94 | 70 |
| その他の包括利益合計 | ※ 642 | ※ 301 |
| 包括利益 | 1,875 | 1,050 |
| (内訳) | | |
| 親会社株主に係る包括利益 | 1,875 | 1,050 |
| 非支配株主に係る包括利益 | — | — |

③ 【連結株主資本等変動計算書】

前連結会計年度(自 2020年4月1日 至 2021年3月31日)

(単位：百万円)

| | 株主資本 | | | | | その他の包括利益累計額 | | | | 純資産合計 |
|-------------------------|-------|-----------|-----------|------|------------|----------------------|--------------|----------------------|-----------------------|--------|
| | 資本金 | 資本 剰余金 | 利益 剰余金 | 自己株式 | 株主資本 合計 | その他 有価証券 評価差額金 | 為替換算 調整勘定 | 退職給付 に係る 調整累計額 | その他の 包括利益 累計額合計 | |
| 当期首残高 | 3,800 | 635 | 43,650 | △74 | 48,011 | 474 | — | 24 | 499 | 48,511 |
| 会計方針の変更による 累積的影響額 | | | 2,140 | | 2,140 | | | | | 2,140 |
| 会計方針の変更を反映し た当期首残高 | 3,800 | 635 | 45,790 | △74 | 50,151 | 474 | — | 24 | 499 | 50,651 |
| 当期変動額 | | | | | | | | | | |
| 剰余金の配当 | | | △431 | | △431 | | | | | △431 |
| 親会社株主に帰属する 当期純利益 | | | 1,233 | | 1,233 | | | | | 1,233 |
| 自己株式の取得 | | | | △3 | △3 | | | | | △3 |
| 株主資本以外の項目の 当期変動額(純額) | | | | | | 547 | — | 94 | 642 | 642 |
| 当期変動額合計 | — | — | 802 | △3 | 798 | 547 | — | 94 | 642 | 1,441 |
| 当期末残高 | 3,800 | 635 | 46,592 | △77 | 50,950 | 1,022 | — | 119 | 1,141 | 52,092 |

当連結会計年度(自 2021年4月1日 至 2022年3月31日)

(単位：百万円)

| | 株主資本 | | | | | その他の包括利益累計額 | | | | 純資産合計 |
|-------------------------|-------|-----------|-----------|------|------------|----------------------|--------------|----------------------|-----------------------|--------|
| | 資本金 | 資本 剰余金 | 利益 剰余金 | 自己株式 | 株主資本 合計 | その他 有価証券 評価差額金 | 為替換算 調整勘定 | 退職給付 に係る 調整累計額 | その他の 包括利益 累計額合計 | |
| 当期首残高 | 3,800 | 635 | 46,592 | △77 | 50,950 | 1,022 | — | 119 | 1,141 | 52,092 |
| 会計方針の変更による 累積的影響額 | | | — | | — | | | | | — |
| 会計方針の変更を反映し た当期首残高 | 3,800 | 635 | 46,592 | △77 | 50,950 | 1,022 | — | 119 | 1,141 | 52,092 |
| 当期変動額 | | | | | | | | | | |
| 剰余金の配当 | | | △431 | | △431 | | | | | △431 |
| 親会社株主に帰属する 当期純利益 | | | 748 | | 748 | | | | | 748 |
| 自己株式の取得 | | | | △2 | △2 | | | | | △2 |
| 株主資本以外の項目の 当期変動額(純額) | | | | | | 230 | 0 | 70 | 301 | 301 |
| 当期変動額合計 | — | — | 317 | △2 | 314 | 230 | 0 | 70 | 301 | 616 |
| 当期末残高 | 3,800 | 635 | 46,909 | △79 | 51,265 | 1,253 | 0 | 189 | 1,443 | 52,709 |

④ 【連結キャッシュ・フロー計算書】

(単位：百万円)

| | 前連結会計年度 (自 2020年4月1日 至 2021年3月31日) | 当連結会計年度 (自 2021年4月1日 至 2022年3月31日) |
|-------------------------|------------------------------------------|------------------------------------------|
| 営業活動によるキャッシュ・フロー | | |
| 税金等調整前当期純利益 | 1,976 | 1,855 |
| 減価償却費 | 7,775 | 7,660 |
| 減損損失 | 1,096 | 351 |
| のれん償却額 | 642 | 611 |
| 貸倒引当金の増減額 (△は減少) | △20 | 1 |
| 役員退職慰労引当金の増減額 (△は減少) | △68 | 49 |
| 退職給付に係る負債の増減額 (△は減少) | 127 | 101 |
| 受取利息及び受取配当金 | △159 | △154 |
| 支払利息 | 193 | 182 |
| 投資有価証券売却損益 (△は益) | △6 | — |
| 有形固定資産売却損益 (△は益) | △44 | △39 |
| 有形固定資産除却損 | 300 | 945 |
| 固定資産圧縮損 | 1,653 | 210 |
| 国庫補助金受入額 | △206 | △238 |
| 売上債権の増減額 (△は増加) | △8,018 | 4,564 |
| 棚卸資産の増減額 (△は増加) | 493 | 964 |
| 未収入金の増減額 (△は増加) | △343 | 377 |
| 仕入債務の増減額 (△は減少) | 922 | △1,020 |
| 未払金の増減額 (△は減少) | △251 | △141 |
| 前受金の増減額 (△は減少) | 878 | 608 |
| 商品券の増減額 (△は減少) | 123 | △344 |
| その他 | 1,397 | △1,650 |
| 小計 | 8,462 | 14,894 |
| 利息及び配当金の受取額 | 159 | 154 |
| 利息の支払額 | △192 | △185 |
| 法人税等の支払額 | △1,191 | △1,652 |
| 営業活動によるキャッシュ・フロー | 7,237 | 13,211 |
| 投資活動によるキャッシュ・フロー | | |
| 定期預金の預入による支出 | △200 | △200 |
| 定期預金の払戻による収入 | 200 | 200 |
| 有形固定資産の取得による支出 | △7,445 | △9,830 |
| 有形固定資産の売却による収入 | 456 | 508 |
| 国庫補助金受入額 | 206 | 238 |
| 無形固定資産の取得による支出 | △226 | △429 |
| 投資有価証券の取得による支出 | △407 | △11 |
| 投資有価証券の売却による収入 | 10 | 3 |
| 敷金及び保証金の差入による支出 | △207 | △63 |
| 敷金及び保証金の回収による収入 | 236 | 157 |
| 長期貸付けによる支出 | △137 | △109 |
| 長期貸付金の回収による収入 | 156 | 169 |
| その他 | △109 | △41 |
| 投資活動によるキャッシュ・フロー | △7,467 | △9,410 |

(単位：百万円)

| | 前連結会計年度 (自 2020年4月1日 至 2021年3月31日) | 当連結会計年度 (自 2021年4月1日 至 2022年3月31日) |
|----------------------|------------------------------------------|------------------------------------------|
| 財務活動によるキャッシュ・フロー | | |
| 短期借入金の純増減額 (△は減少) | 2,105 | △6,040 |
| 長期借入れによる収入 | 13,683 | 19,900 |
| 長期借入金の返済による支出 | △14,769 | △17,736 |
| ファイナンス・リース債務の返済による支出 | △279 | △283 |
| 自己株式の取得による支出 | △3 | △2 |
| 配当金の支払額 | △431 | △431 |
| 財務活動によるキャッシュ・フロー | 304 | △4,594 |
| 現金及び現金同等物に係る換算差額 | — | 0 |
| 現金及び現金同等物の増減額 (△は減少) | 74 | △791 |
| 現金及び現金同等物の期首残高 | 3,812 | 3,887 |
| 現金及び現金同等物の期末残高 | ※1 3,887 | ※1 3,095 |

【注記事項】

(連結財務諸表作成のための基本となる重要な事項)

1 連結の範囲に関する事項

すべての子会社を連結の対象としております。

連結子会社の数 13社

主要な連結子会社の名称

㈱遠鉄百貨店

㈱遠鉄ストア

静岡トヨタ自動車㈱

遠鉄タクシー㈱

遠鉄観光開発㈱

なお、遠鉄ベトナム(有)を2021年7月2日に設立し、当連結会計年度より連結の範囲に含めております。

2 持分法の適用に関する事項

持分法を適用していない関連会社3社(浜松まちなかマネジメント㈱他)は、それぞれ当期純損益(持分に見合う額)及び利益剰余金(持分に見合う額)等からみて、持分法の対象から除いても連結財務諸表に及ぼす影響が軽微であり、かつ、全体としても重要性がないため、持分法の適用範囲から除外しております。

3 連結子会社の事業年度等に関する事項

連結子会社のうち、㈱遠鉄百貨店及び㈱遠鉄百貨店友の会の決算日は2月末日であり、連結財務諸表作成に当たっては、同決算日現在の財務諸表を使用しております。

ただし、連結決算日までの期間に発生した重要な取引については、連結上必要な調整を行っております。

4 会計方針に関する事項

(1) 重要な資産の評価基準及び評価方法

イ 有価証券

その他有価証券

市場価格のない株式等以外のもの

時価法(評価差額は、全部純資産直入法により処理し、売却原価は、移動平均法により算定)

市場価格のない株式等

移動平均法による原価法

ロ 棚卸資産

評価基準は原価法(貸借対照表価額は収益性の低下による簿価切下げの方法により算定)によりますが、評価方法は業種の多様性により各種方法を採用しております。業種別の主な評価方法は次のとおりであります。

運輸事業

貯蔵品

主として移動平均法

リテールサービス事業

商品

百貨店・食品スーパー業

主として売価還元法

モビリティサービス事業

商品

自動車販売業

個別法

不動産事業

分譲土地建物

個別法

ウェルネス事業

商品

主として移動平均法

その他

仕掛品

個別法

(2) 重要な減価償却資産の減価償却の方法

イ 有形固定資産(リース資産を除く)

主として定率法によっております。

ただし、1998年4月1日以降に取得した建物(建物附属設備を除く)並びに2016年4月1日以降に取得した建物附属設備及び構築物については定額法によっております。

なお、主な科目の耐用年数は次のとおりであります。

建物及び構築物 7年～60年

機械装置及び運搬具 2年～31年

ロ 無形固定資産(リース資産を除く)

定額法によっております。

なお、主な科目の耐用年数は次のとおりであります。

ソフトウェア 5年

ハ リース資産

所有権移転外ファイナンス・リース取引に係るリース資産

リース期間を耐用年数とし、残存価額を零とする定額法によっております。

(3) 重要な引当金の計上基準

イ 貸倒引当金

債権の貸倒れに備えるため、一般債権については貸倒実績率により、貸倒懸念債権等特定の債権については個別に回収可能性を検討し、回収不能見込額を計上しております。

ロ 役員退職慰労引当金

役員の退職に伴う退職慰労金の支払に備えるため、内規に基づく期末要支給額を計上しております。

(4) 退職給付に係る会計処理の方法

イ 退職給付見込額の期間帰属方法

退職給付債務の算定にあたり、退職給付見込額を当連結会計年度末までの期間に帰属させる方法については、主として給付算定式基準によっております。

ロ 数理計算上の差異及び過去勤務費用の費用処理方法

数理計算上の差異は、各連結会計年度の発生時における従業員の平均残存勤務期間以内の一定の年数(主として11年)により按分した額をそれぞれ発生の翌連結会計年度から費用処理しております。

過去勤務費用は、各連結会計年度の発生時における従業員の平均残存勤務期間以内の一定の年数(主として11年)により費用処理しております。

(5) 重要な収益及び費用の計上基準

・収益認識基準

イ 企業の重要な事業における主な履行義務の内容

「運輸事業」は、鉄道、バス、タクシーによる旅客運送を行っております。「リテールサービス事業」は、百貨店業、食品スーパー業を行っております。「モビリティサービス事業」は、自動車販売業、石油製品販売業を行っております。「不動産事業」は、不動産の販売、賃貸、仲介及び建設工事業を行っております。「ウェルネス事業」は、介護事業、生命保険募集業及び損害保険代理業、ホテル・旅館・遊園地の運営、旅行主催・斡旋を行っております。

ロ 企業が当該履行義務を充足する通常の時点(収益を認識する通常の時点)

商品の販売については主に顧客に商品を引き渡した時点、サービスの提供については役務提供完了時点で履行義務が充足されると判断し、収益を認識しています。

・ファイナンス・リース取引に係る収益及び費用の計上基準

モビリティサービス事業、不動産事業においては、リース料受取日に売上高と売上原価を計上する方法によっております。

その他の事業においては、リース取引開始日に売上高と売上原価を計上する方法によっております。

(6) のれんの償却方法及び償却期間

実質的判断による年数の見積りにより3年間から10年間で均等償却しております。

(7) 連結キャッシュ・フロー計算書における資金の範囲

手許現金、要求払預金及び取得日から3ヶ月以内に満期日又は償還日の到来する流動性の高い、容易に換金可能であり、かつ、価値の変動について僅少なリスクしか負わない短期的な投資であります。

(8) その他連結財務諸表作成のための重要な事項

鉄道事業における工事負担金等の圧縮記帳処理

当社グループは踏切道路拡幅工事等を行うに当たり、地方公共団体等より工事費の一部として工事負担金等を受けております。

これらの工事負担金等は、工事完成時に当該工事負担金等相当額を取得した固定資産の取得原価から直接減額して計上する方針としております。

なお、連結損益計算書においては、工事負担金等受入額を特別利益に計上するとともに、固定資産の取得原価から直接減額した額を固定資産圧縮損として特別損失に計上する方針としております。

(重要な会計上の見積り)

繰延税金資産の回収可能性

1. 当連結会計年度の連結財務諸表に計上した金額

(百万円)

| | 前連結会計年度 | 当連結会計年度 |
|--------|---------|---------|
| 繰延税金資産 | 8,795 | 8,908 |

2. 識別した項目に係る重要な会計上の見積りの内容に関する情報

繰延税金資産は、税務上の繰越欠損金のうち未使用のものおよび将来減算一時差異を利用できる課税所得が生じる可能性が高い範囲内で認識しております。課税所得が生じる可能性の判断においては、将来獲得しうる課税所得の時期および金額を合理的に見積り、金額を算定しております。新型コロナウイルス感染症の影響については、2023年3月期以降の一定期間にわたり当該影響が継続する仮定のもと、会計上の見積りを行っております。

これらの見積りは将来の不確実な経済状況および当社グループの経営状況の影響を受け、実際に生じた時期および金額が見積りと異なった場合、翌連結会計年度以降の連結財務諸表において認識する金額に重要な影響を与える可能性があります。また、税制改正により実効税率が変更された場合に、翌連結会計年度以降の連結財務諸表において認識する金額に重要な影響を与える可能性があります。

(会計方針の変更)

「時価の算定に関する会計基準」(企業会計基準第30号 2019年7月4日。以下「時価算定会計基準」という。)等を当連結会計年度の期首から適用し、時価算定会計基準第19項及び「金融商品に関する会計基準」(企業会計基準第10号 2019年7月4日)第44-2項に定める経過的な取扱いに従って、時価算定会計基準等が定める新たな会計方針を将来にわたって適用することとしております。なお、連結財務諸表に与える影響はありません。

また、「金融商品関係」の注記において、金融商品の時価のレベルごとの内訳等に関する事項等の注記を行うこととしました。ただし、「金融商品の時価等の開示に関する適用指針」(企業会計基準適用指針第19号 2019年7月4日)第7-4項に定める経過的な取扱いに従って、当該注記のうち前連結会計年度に係るものについては記載していません。

(表示方法の変更)

(収益認識に関する会計基準等の適用)

「収益認識に関する会計基準」(企業会計基準第29号 2020年3月31日)等を当連結会計年度の期首から適用しております。

収益認識会計基準等を適用したため、前連結会計年度の連結貸借対照表において、「流動資産」に表示していた「受取手形、売掛金及び未収運賃」は、当連結会計年度より「受取手形、売掛金、未収運賃及び契約資産」に含めて表示することとしました。なお、収益認識会計基準第89-4項に定める経過的な取扱いに従って、前連結会計年度について新たな表示方法により組替えを行っておりません。さらに、収益認識会計基準第89-4項に定める経過的な取扱いに従って、前連結会計年度に係る「収益認識関係」注記については記載していません。

(セグメント変更)

健やかな心とからだ・より豊かな暮らしと時間を提供する「ウェルネス事業」を新設したことに伴い、当連結会計年度より事業セグメントの区分方法を見直し、報告セグメントを従来の「レジャーサービス事業」「保険事業」から「ウェルネス事業」に変更しております。

なお、前連結会計年度のセグメント情報については、変更後の区分方法により作成しており、「3 報告セグメントごとの売上高、利益又は損失、資産その他の項目の金額に関する情報」の前連結会計年度に記載していません。

(連結貸借対照表関係)

※1 受取手形、売掛金、未収運賃及び契約資産のうち、顧客との契約から生じた債権及び契約資産の金額は、それぞれ以下のとおりであります。

| | 当連結会計年度 (2022年3月31日) |
|------|-------------------------|
| 受取手形 | 31,806百万円 |
| 売掛金 | 4,191百万円 |
| 未収運賃 | 319百万円 |

※2 有形固定資産の減価償却累計額

| | 前連結会計年度 (2021年3月31日) | 当連結会計年度 (2022年3月31日) |
|----------------|-------------------------|-------------------------|
| 有形固定資産の減価償却累計額 | 113,587百万円 | 117,651百万円 |

※3 関連会社に対するものは、次のとおりであります。

| | 前連結会計年度 (2021年3月31日) | 当連結会計年度 (2022年3月31日) |
|------------------|-------------------------|-------------------------|
| 投資有価証券(株式) | 3百万円 | 3百万円 |
| 投資その他の資産その他(出資金) | 40百万円 | 40百万円 |
| 計 | 43百万円 | 43百万円 |

※4 担保に供している資産並びに担保付債務は次のとおりです。

| 担保資産 | 前連結会計年度 (2021年3月31日) | 当連結会計年度 (2022年3月31日) |
|---------------------|-------------------------|-------------------------|
| 受取手形、売掛金及び未収運賃 | 21,956百万円 | — |
| 受取手形、売掛金、未収運賃及び契約資産 | — | 21,367百万円 |
| 建物及び構築物 | 12,360百万円 | 11,966百万円 |
| 機械装置及び運搬具 | 795百万円 | 749百万円 |
| 土地 | 11,109百万円 | 10,838百万円 |
| その他 | 72百万円 | 60百万円 |
| 計 | 46,293百万円 | 44,982百万円 |

上記固定資産のうち、財団抵当に供している資産

| | 前連結会計年度 (2021年3月31日) | 当連結会計年度 (2022年3月31日) |
|-----------|-------------------------|-------------------------|
| 建物及び構築物 | 12,022百万円 | 11,646百万円 |
| 機械装置及び運搬具 | 795百万円 | 749百万円 |
| 土地 | 5,991百万円 | 5,720百万円 |
| その他 | 72百万円 | 60百万円 |
| 計 | 18,880百万円 | 18,176百万円 |

担保付債務

| | 前連結会計年度 (2021年3月31日) | 当連結会計年度 (2022年3月31日) |
|-------|-------------------------|-------------------------|
| 短期借入金 | 1,132百万円 | 1,204百万円 |
| 長期借入金 | 2,156百万円 | 1,405百万円 |
| 計 | 3,288百万円 | 2,610百万円 |

上記のうち財団抵当に対応する債務

| | 前連結会計年度 (2021年3月31日) | 当連結会計年度 (2022年3月31日) |
|-------|-------------------------|-------------------------|
| 短期借入金 | 361百万円 | — |

※5 国庫補助金等の受け入れにより固定資産の取得価額から控除した圧縮記帳累計額

| | 前連結会計年度 (2021年3月31日) | 当連結会計年度 (2022年3月31日) |
|--------------|-------------------------|-------------------------|
| 固定資産の圧縮記帳累計額 | 31,330百万円 | 31,069百万円 |

※6 その他のうち、契約負債の金額は、以下のとおりであります。

| | 当連結会計年度 (2022年3月31日) |
|------|-------------------------|
| 契約負債 | 6,724百万円 |

7 債務保証

以下の会社等の金融機関からの借入金に対して、次のとおり債務保証を行っております。

| | 前連結会計年度 (2021年3月31日) | 当連結会計年度 (2022年3月31日) |
|------------------|-------------------------|-------------------------|
| 分譲土地建物購入者 (借入債務) | 7百万円 | 30百万円 |

(連結損益計算書関係)

※1 顧客との契約から生じる収益

営業収益については、顧客との契約から生じる収益及びそれ以外の収益を区分して記載しておりません。顧客との契約から生じる収益の金額は、連結財務諸表「注記事項（収益認識関係）顧客との契約から生じる収益を分解した情報」に記載しております。

※2 運輸事業等営業費又は販売費及び一般管理費に含まれる引当金繰入額

| | 前連結会計年度 (自 2020年4月1日 至 2021年3月31日) | 当連結会計年度 (自 2021年4月1日 至 2022年3月31日) |
|--------------|------------------------------------------|------------------------------------------|
| 役員退職慰労引当金繰入額 | 86百万円 | 84百万円 |
| 退職給付費用 | 949百万円 | 958百万円 |

※3 販売費及び一般管理費の主要な項目

| | 前連結会計年度 (自 2020年4月1日 至 2021年3月31日) | 当連結会計年度 (自 2021年4月1日 至 2022年3月31日) |
|-------|------------------------------------------|------------------------------------------|
| 人件費 | 21,649百万円 | 22,448百万円 |
| 減価償却費 | 5,188百万円 | 5,182百万円 |

※4 固定資産売却益の内訳

| | 前連結会計年度 (自 2020年4月1日 至 2021年3月31日) | 当連結会計年度 (自 2021年4月1日 至 2022年3月31日) |
|-----------|------------------------------------------|------------------------------------------|
| 土地 | 20百万円 | 28百万円 |
| 建物及び構築物 | — | 0百万円 |
| 機械装置及び運搬具 | 0百万円 | 0百万円 |
| その他 | — | 0百万円 |
| 計 | 20百万円 | 29百万円 |

※5 固定資産除却損の内訳

| | 前連結会計年度 (自 2020年4月1日 至 2021年3月31日) | 当連結会計年度 (自 2021年4月1日 至 2022年3月31日) |
|-----------|------------------------------------------|------------------------------------------|
| 建物及び構築物 | 77百万円 | 47百万円 |
| 機械装置及び運搬具 | 7百万円 | 0百万円 |
| 解体工事費用 | 175百万円 | 822百万円 |
| その他 | 0百万円 | 4百万円 |
| 計 | 260百万円 | 874百万円 |

※6 固定資産圧縮損の内訳

| | 前連結会計年度 (自 2020年4月1日 至 2021年3月31日) | 当連結会計年度 (自 2021年4月1日 至 2022年3月31日) |
|---------------|------------------------------------------|------------------------------------------|
| 国庫補助金等受入による圧縮 | 1,652百万円 | 210百万円 |
| 保険金受入による圧縮 | 0百万円 | — |
| 計 | 1,653百万円 | 210百万円 |

※7 減損損失

前連結会計年度(自 2020年4月1日 至 2021年3月31日)

当社グループは以下の資産グループにおいて減損損失を計上しました。

| 場所 | 用途 | 種類 |
|----------|-------------------------|-------------------------------|
| 静岡県浜松市中区 | 遠鉄タクシー(株) 営業所他 | 建物及び構築物 土地 リース資産等 |
| 静岡県浜松市中区 | トヨタレンタリース浜松(株) 営業所1件 | 建物及び構築物 土地 リース資産 |
| 静岡県浜松市中区 | 遠州鉄道(株) 賃貸不動産1件 | 建物及び構築物 |
| 静岡県浜松市西区 | 遠州鉄道(株) 営業所1件 | 建物及び構築物、 機械装置及び運搬具、 土地等 |

当社グループは、事業用資産については当社及び子会社の管理会計制度上で継続的に損益の把握をしている単位を基礎としてグルーピングを実施し、不動産賃貸業及び遊休資産については物件単位ごとにグルーピングを実施しております。

継続的な地価の下落及び資産グループ単位の収益性等を踏まえ検討した結果、継続的に収益性が低い資産については、将来キャッシュ・フローによって当該資産の帳簿価額を回収できる可能性が低いと判断し、帳簿価額を回収可能価額まで減額した額を減損損失として計上しました。

なお、資産グループの回収可能価額は、正味売却価額と使用価値とのいずれか高い価額により測定しております。正味売却価額は、不動産鑑定士による不動産鑑定評価基準または固定資産税評価額等を基に算定した金額、もしくは取引事例等を勘案した合理的な見積りにより評価しております。使用価値は、将来キャッシュ・フローを2.92%で割り引いて算定しております。

減損損失の内訳は、以下のとおりであります。

| | |
|-------------|----------|
| 建物及び構築物 | 448百万円 |
| 機械装置及び運搬具 | 44百万円 |
| 土地 | 148百万円 |
| リース資産 | 354百万円 |
| その他(有形固定資産) | 36百万円 |
| ソフトウェア | 56百万円 |
| その他(無形固定資産) | 7百万円 |
| 計 | 1,096百万円 |

当連結会計年度(自 2021年4月1日 至 2022年3月31日)

当社グループは以下の資産グループにおいて減損損失を計上しました。

| 場所 | 用途 | 種類 |
|-----------|----------------------|---------|
| 静岡県浜松市西区 | 遠州鉄道(株) ホテル1件 | 土地 |
| 静岡県菊川市 | 静岡トヨタ自動車(株) 営業所1件 | 建物及び構築物 |
| 静岡県静岡市清水区 | 静岡トヨタ自動車(株) 営業所1件 | 建物及び構築物 |
| 静岡県下田市 | 静岡トヨタ自動車(株) 営業所1件 | 建物及び構築物 |

当社グループは、事業用資産については当社及び子会社の管理会計制度上で継続的に損益の把握をしている単位を基礎としてグルーピングを実施し、不動産賃貸業及び遊休資産については物件単位ごとにグルーピングを実施しております。

継続的な地価の下落及び資産グループ単位の収益性等を踏まえ検討した結果、継続的に収益性が低い資産については、将来キャッシュ・フローによって当該資産の帳簿価額を回収できる可能性が低いと判断し、帳簿価額を回収可能価額まで減額した額を減損損失として計上しました。

なお、資産グループの回収可能価額は、正味売却価額と使用価値とのいずれか高い価額により測定しております。正味売却価額は、不動産鑑定士による不動産鑑定評価基準または固定資産税評価額等を基に算定した金額、もしくは取引事例等を勘案した合理的な見積りにより評価しております。使用価値は、将来キャッシュ・フローを2.26%で割り引いて算定しております。

減損損失の内訳は、以下のとおりであります。

| | |
|---------|--------|
| 建物及び構築物 | 99百万円 |
| 土地 | 251百万円 |
| 計 | 351百万円 |

※8 新型コロナウイルス感染症による損失

新型コロナウイルス感染拡大防止のために政府から発令された緊急事態宣言や地方自治体による要請を受けて、当社グループの営業施設等において臨時休業や営業時間の短縮を実施いたしました。これに伴い、当該臨時休業期間中において発生した固定費（人件費、賃借料、減価償却費等）を、新型コロナウイルス感染症による損失として特別損失に計上しております。

(連結包括利益計算書関係)

※ その他の包括利益に係る組替調整額及び税効果額

| | 前連結会計年度 (自 2020年4月1日 至 2021年3月31日) | 当連結会計年度 (自 2021年4月1日 至 2022年3月31日) |
|--------------|------------------------------------------|------------------------------------------|
| その他有価証券評価差額金 | | |
| 当期発生額 | 767百万円 | 433百万円 |
| 組替調整額 | 1百万円 | — |
| 税効果調整前 | 769百万円 | 433百万円 |
| 税効果額 | △221百万円 | △202百万円 |
| その他有価証券評価差額金 | 547百万円 | 230百万円 |
| 為替換算調整勘定 | | |
| 当期発生額 | — | 0百万円 |
| 為替換算調整勘定 | — | 0百万円 |
| 退職給付に係る調整額 | | |
| 当期発生額 | 123百万円 | 71百万円 |
| 組替調整額 | 17百万円 | 27百万円 |
| 税効果調整前 | 140百万円 | 98百万円 |
| 税効果額 | △46百万円 | △28百万円 |
| 退職給付に係る調整額 | 94百万円 | 70百万円 |
| その他の包括利益合計 | 642百万円 | 301百万円 |

(連結株主資本等変動計算書関係)

前連結会計年度(自 2020年4月1日 至 2021年3月31日)

1 発行済株式に関する事項

| 株式の種類 | 当連結会計年度期首 | 増加 | 減少 | 当連結会計年度末 |
|---------|------------|----|----|------------|
| 普通株式(株) | 72,000,000 | — | — | 72,000,000 |

2 自己株式に関する事項

| 株式の種類 | 当連結会計年度期首 | 増加 | 減少 | 当連結会計年度末 |
|---------|-----------|-------|----|----------|
| 普通株式(株) | 135,445 | 5,233 | — | 140,678 |

(変動事由の概要)

増加数の主な内訳は、次のとおりであります。

単元未満株式の買取りによる増加 5,233株

3 配当に関する事項

(1) 配当金支払額

| 決議 | 株式の種類 | 配当金の総額 (百万円) | 1株当たり配当額 (円) | 基準日 | 効力発生日 |
|----------------------|-------|-----------------|-----------------|------------|------------|
| 2020年6月26日 定時株主総会 | 普通株式 | 431 | 6 | 2020年3月31日 | 2020年6月29日 |

(2) 基準日が当連結会計年度に属する配当のうち、配当の効力発生日が翌連結会計年度となるもの

| 決議 | 株式の種類 | 配当の原資 | 配当金の総額 (百万円) | 1株当たり 配当額(円) | 基準日 | 効力発生日 |
|----------------------|-------|-------|-----------------|-----------------|------------|------------|
| 2021年6月29日 定時株主総会 | 普通株式 | 利益剰余金 | 431 | 6 | 2021年3月31日 | 2021年6月30日 |

当連結会計年度(自 2021年4月1日 至 2022年3月31日)

1 発行済株式に関する事項

| 株式の種類 | 当連結会計年度期首 | 増加 | 減少 | 当連結会計年度末 |
|---------|------------|----|----|------------|
| 普通株式(株) | 72,000,000 | — | — | 72,000,000 |

2 自己株式に関する事項

| 株式の種類 | 当連結会計年度期首 | 増加 | 減少 | 当連結会計年度末 |
|---------|-----------|-------|----|----------|
| 普通株式(株) | 140,678 | 3,945 | — | 144,623 |

(変動事由の概要)

増加数の主な内訳は、次のとおりであります。

単元未満株式の買取りによる増加 3,945株

3 配当に関する事項

(1) 配当金支払額

| 決議 | 株式の種類 | 配当金の総額 (百万円) | 1株当たり配当額 (円) | 基準日 | 効力発生日 |
|----------------------|-------|-----------------|-----------------|------------|------------|
| 2021年6月29日 定時株主総会 | 普通株式 | 431 | 6 | 2021年3月31日 | 2021年6月30日 |

(2) 基準日が当連結会計年度に属する配当のうち、配当の効力発生日が翌連結会計年度となるもの

| 決議 | 株式の種類 | 配当の原資 | 配当金の総額 (百万円) | 1株当たり 配当額(円) | 基準日 | 効力発生日 |
|----------------------|-------|-------|-----------------|-----------------|------------|------------|
| 2022年6月29日 定時株主総会 | 普通株式 | 利益剰余金 | 431 | 6 | 2022年3月31日 | 2022年6月30日 |

(連結キャッシュ・フロー計算書関係)

※1 現金及び現金同等物の期末残高と連結貸借対照表に掲記されている科目の金額との関係

| | 前連結会計年度 (自 2020年4月1日 至 2021年3月31日) | 当連結会計年度 (自 2021年4月1日 至 2022年3月31日) |
|----------------------|------------------------------------------|------------------------------------------|
| 現金及び預金勘定 | 4,187百万円 | 3,396百万円 |
| 預入期間が3カ月を超える 定期預金 | △300百万円 | △300百万円 |
| 現金及び現金同等物 | 3,887百万円 | 3,095百万円 |

2 重要な非資金取引の内容

ファイナンス・リース取引に係る資産及び債務の額は次のとおりであります。

| | 前連結会計年度 (自 2020年4月1日 至 2021年3月31日) | 当連結会計年度 (自 2021年4月1日 至 2022年3月31日) |
|-----------------------------|------------------------------------------|------------------------------------------|
| ファイナンス・リース取引に係る 資産及び債務の額 | 167百万円 | 20百万円 |

(リース取引関係)

オペレーティング・リース取引

(借主側)

オペレーティング・リース取引のうち解約不能のものに係る未経過リース料

| | 前連結会計年度 (2021年3月31日) | 当連結会計年度 (2022年3月31日) |
|-----|-------------------------|-------------------------|
| 1年内 | 1,024百万円 | 1,057百万円 |
| 1年超 | 9,312百万円 | 8,890百万円 |
| 合計 | 10,336百万円 | 9,947百万円 |

(貸主側)

オペレーティング・リース取引のうち解約不能のものに係る未経過リース料

| | 前連結会計年度 (2021年3月31日) | 当連結会計年度 (2022年3月31日) |
|-----|-------------------------|-------------------------|
| 1年内 | 2,257百万円 | 2,417百万円 |
| 1年超 | 5,279百万円 | 5,534百万円 |
| 合計 | 7,536百万円 | 7,952百万円 |

(金融商品関係)

1 金融商品の状況に関する事項

(1) 金融商品に対する取組方針

当社グループは、資金運用については短期的な預金等に限定し、また、資金調達については金融機関借入による方針を原則としております。なお、デリバティブは利用しておらず、投機的な取引は行わない方針であります。

(2) 金融商品の内容及びそのリスク

営業債権である受取手形、売掛金、未収運賃及び契約資産は、顧客の信用リスクにさらされております。

投資有価証券である株式は、主に業務上の関係を有する企業の株式であり、市場価格の変動リスクにさらされております。

借入金のうち、短期借入金は主に営業取引に係る資金調達であり、長期借入金は主に設備投資に係る資金調達であります。借入する際の金利は、主に固定金利であります。借入金は、流動性リスクにさらされております。

(3) 金融商品に係るリスク管理体制

①信用リスク(取引先の契約不履行等に係るリスク)の管理

当社及び連結子会社は、担当部署が主要な取引先の状況を定期的にモニタリングし、取引相手ごとに期日及び残高を管理するとともに、財務状況等の悪化等による回収懸念の早期把握や軽減を図っております。

②市場リスクの管理

投資有価証券については、定期的に時価や発行体(取引先企業)の財務状況等を把握しております。

③資金調達に係る流動性リスク(支払期日に支払いを実行できなくなるリスク)の管理

当社及び連結子会社は、各部署からの報告に基づき担当部署が適時に資金繰計画を作成・更新するとともに、手許流動性を維持することなどにより、流動性リスクを管理しております。

(4) 金融商品の時価等に関する事項についての補足説明

金融商品の時価の算定においては変動要因を織り込んでいるため、異なる前提条件等を採用することにより、当該価額が変動することもあります。

2 金融商品の時価等に関する事項

連結貸借対照表計上額、時価及びこれらの差額については、次のとおりであります。

前連結会計年度(2021年3月31日)

(単位：百万円)

| | 連結貸借対照表 計上額 | 時価 | 差額 |
|--------------------|----------------|--------|------|
| (1) 受取手形、売掛金及び未収運賃 | 41,661 | 41,661 | — |
| (2) 投資有価証券(*) | | | |
| その他有価証券 | 3,583 | 3,583 | — |
| 資産計 | 45,245 | 45,245 | — |
| (1) 短期借入金 | 43,075 | 43,075 | — |
| (2) 長期借入金 | 30,103 | 29,891 | △212 |
| 負債計 | 73,178 | 72,966 | △212 |

(*)時価を把握することが極めて困難と認められる金融商品の連結貸借対照表計上額

| 区分 | 前連結会計年度 (百万円) |
|-------|------------------|
| 非上場株式 | 457 |

これらについては、市場価格がなく、時価を把握することが極めて困難と認められることから、「(2)投資有価証券」には含まれておりません。

当連結会計年度(2022年3月31日)

(単位：百万円)

| | 連結貸借対照表 計上額 | 時価 | 差額 |
|-----------------------------|----------------|--------|------|
| (1) 受取手形、売掛金、未収運賃 及び契約資産 | 37,220 | 37,220 | — |
| (2) 投資有価証券(*) | | | |
| その他有価証券 | 4,027 | 4,027 | — |
| 資産計 | 41,248 | 41,248 | — |
| (1) 短期借入金 | 37,809 | 37,809 | — |
| (2) 長期借入金 | 31,492 | 31,105 | △386 |
| 負債計 | 69,301 | 68,915 | △386 |

(*)市場価格のない株式等は、「(2)投資有価証券」には含まれておりません。該当金融商品の連結貸借対照表計上額は以下のとおりであります。

| 区分 | 当連結会計年度 (百万円) |
|-------|------------------|
| 非上場株式 | 447 |

(注1) 金銭債権の連結決算日後の償還予定額

前連結会計年度(2021年3月31日)

(単位:百万円)

| | 1年以内 | 1年超5年以内 | 5年超10年以内 | 10年超 |
|----------------|--------|---------|----------|------|
| 受取手形、売掛金及び未収運賃 | 16,626 | 24,634 | 400 | — |

当連結会計年度(2022年3月31日)

(単位:百万円)

| | 1年以内 | 1年超5年以内 | 5年超10年以内 | 10年超 |
|-------------------------|--------|---------|----------|------|
| 受取手形、売掛金、 未収運賃及び契約資産 | 13,749 | 23,335 | 136 | — |

(注2) 短期借入金及び長期借入金の連結決算日後の返済予定額

前連結会計年度(2021年3月31日)

(単位:百万円)

| | 1年以内 | 1年超 2年以内 | 2年超 3年以内 | 3年超 4年以内 | 4年超 5年以内 | 5年超 |
|-------|--------|-------------|-------------|-------------|-------------|-------|
| 短期借入金 | 43,075 | — | — | — | — | — |
| 長期借入金 | — | 11,095 | 11,261 | 3,549 | 2,754 | 1,442 |

※1年内返済予定の長期借入金は短期借入金に含めております。

当連結会計年度(2022年3月31日)

(単位:百万円)

| | 1年以内 | 1年超 2年以内 | 2年超 3年以内 | 3年超 4年以内 | 4年超 5年以内 | 5年超 |
|-------|--------|-------------|-------------|-------------|-------------|-------|
| 短期借入金 | 37,809 | — | — | — | — | — |
| 長期借入金 | — | 11,759 | 9,546 | 4,880 | 3,018 | 2,287 |

※1年内返済予定の長期借入金は短期借入金に含めております。

3. 金融商品の時価のレベルごとの内訳等に関する事項

金融商品の時価を、時価の算定に係るインプットの観察可能性及び重要性に応じて、以下の3つのレベルに分類しております。

レベル1の時価：観察可能な時価の算定に係るインプットのうち、活発な市場において形成される当該時価の算定の対象となる資産又は負債に関する相場価格により算定した時価

レベル2の時価：観察可能な時価の算定に係るインプットのうち、レベル1のインプット以外の時価の算定に係るインプットを用いて算定した時価

レベル3の時価：観察できない時価の算定に係るインプットを使用して算定した時価

時価の算定に重要な影響を与えるインプットを複数使用している場合には、それらのインプットがそれぞれ属するレベルのうち、時価の算定における優先順位が最も低いレベルに時価を分類しております。

(1) 時価で連結貸借対照表に計上している金融商品

当連結会計年度(2022年3月31日)

| 区分 | 時価（百万円） | | | |
|----------------------|---------|------|------|-------|
| | レベル1 | レベル2 | レベル3 | 合計 |
| 投資有価証券 其他有価証券(株式) | 4,027 | — | — | 4,027 |
| 資産計 | 4,027 | — | — | 4,027 |

(2) 時価で連結貸借対照表に計上している金融商品以外の金融商品

当連結会計年度(2022年3月31日)

| 区分 | 時価（百万円） | | | |
|-------------------------|---------|--------|------|--------|
| | レベル1 | レベル2 | レベル3 | 合計 |
| 受取手形、売掛金、未収運賃 及び契約資産 | — | 37,220 | — | 37,220 |
| 資産計 | — | 37,220 | — | 37,220 |
| 短期借入金 | — | 37,809 | — | 37,809 |
| 長期借入金 | — | 31,105 | — | 31,105 |
| 負債計 | — | 68,915 | — | 68,915 |

(注) 時価の算定に用いた評価技法及び時価の算定に係るインプットの説明

投資有価証券

上場株式は相場価格を用いて評価しております。上場株式は活発な市場で取引されているため、その時価をレベル1の時価に分類しております。

受取手形、売掛金、未収運賃及び契約資産

これらの時価は、一定の期間ごとに区分した債権ごとに、債権額と満期までの期間及び信用リスクを加味した利率を基に割引現在価値法により算定しており、レベル2の時価に分類しております。

短期借入金

これらの時価は、一定の期間ごとに区分した債務ごとに、その将来キャッシュ・フローと、返済期日までの期間及び信用リスクを加味した利率を基に割引現在価値法により算定しており、レベル2の時価に分類しております。

長期借入金

これらの時価は、元利金の合計額と、当該債務の残存期間及び信用リスクを加味した利率を基に、割引現在価値法により算定しており、レベル2の時価に分類しております。

(有価証券関係)

1 その他有価証券

前連結会計年度(2021年3月31日)

| | 種類 | 連結貸借対照表計上額 (百万円) | 取得原価(百万円) | 差額(百万円) |
|----------------------------|----|---------------------|-----------|---------|
| 連結貸借対照表計上額が取得 原価を超えるもの | 株式 | 3,453 | 1,786 | 1,666 |
| 連結貸借対照表計上額が取得 原価を超えないもの | 株式 | 130 | 151 | △21 |
| 合計 | | 3,583 | 1,937 | 1,645 |

(注) 非上場株式(連結貸借対照表計上額453百万円)については、市場価格がなく、時価を把握することが極めて困難と認められることから、上表の「その他有価証券」には含めておりません。

当連結会計年度(2022年3月31日)

| | 種類 | 連結貸借対照表計上額 (百万円) | 取得原価(百万円) | 差額(百万円) |
|----------------------------|----|---------------------|-----------|---------|
| 連結貸借対照表計上額が取得 原価を超えるもの | 株式 | 3,950 | 1,850 | 2,100 |
| 連結貸借対照表計上額が取得 原価を超えないもの | 株式 | 77 | 98 | △21 |
| 合計 | | 4,027 | 1,948 | 2,078 |

(注) 市場価格がない株式(連結貸借対照表計上額444百万円)は「その他有価証券」には含めておりません。

2 連結会計年度中に売却したその他有価証券

前連結会計年度(自 2020年4月1日 至 2021年3月31日)

| 区分 | 売却額 (百万円) | 売却益の合計額 (百万円) | 売却損の合計額 (百万円) |
|----|--------------|------------------|------------------|
| 株式 | 10 | 6 | — |
| 合計 | 10 | 6 | — |

当連結会計年度(自 2021年4月1日 至 2022年3月31日)

該当事項はありません。

3 減損処理を行った有価証券

前連結会計年度(自 2020年4月1日 至 2021年3月31日)

重要性が乏しいため、記載を省略しております。

当連結会計年度(自 2021年4月1日 至 2022年3月31日)

重要性が乏しいため、記載を省略しております。

なお、減損処理にあたっては、期末における時価が取得原価に比べ50%以上下落した場合は減損処理を行い、30%以上50%未満下落した場合には回復可能性を考慮して必要と認められた額について減損処理を行うこととしております。

(退職給付関係)

1 採用している退職給付制度の概要

当社及び連結子会社は、従業員の退職給付に充てるため、積立型、非積立型の確定給付制度を採用しております。

確定給付企業年金制度では、給与と勤務期間に基づいた一時金又は年金を支給しております。

退職一時金制度では、退職給付として、給与と勤務期間に基づいた一時金を支給しております。また、従業員の退職等に際して、退職給付会計に準拠した数理計算による退職給付債務の対象とされない割増退職金を支払う場合があります。

なお、一部の連結子会社が有する退職一時金制度は、簡便法(退職給付に係る期末自己都合要支給額を退職給付債務とする方法)により退職給付に係る負債及び退職給付費用を計算しております。

また、一部の連結子会社は、退職一時金制度の一部について確定拠出年金制度へ移行し、退職一時金制度と確定拠出年金制度を併用しております。

2 確定給付制度

(1) 退職給付債務の期首残高と期末残高の調整表(簡便法を適用した制度を除く。)

| | 前連結会計年度 (自 2020年4月1日 至 2021年3月31日) | 当連結会計年度 (自 2021年4月1日 至 2022年3月31日) |
|--------------|------------------------------------------|------------------------------------------|
| 退職給付債務の期首残高 | 12,301百万円 | 12,829百万円 |
| 勤務費用 | 757百万円 | 737百万円 |
| 利息費用 | 12百万円 | 15百万円 |
| 数理計算上の差異の発生額 | 35百万円 | △138百万円 |
| 退職給付の支払額 | △682百万円 | △719百万円 |
| 過去勤務費用の発生額 | △0百万円 | — |
| 合併による増加額 | 403百万円 | — |
| 退職給付債務の期末残高 | 12,829百万円 | 12,723百万円 |

(2) 年金資産の期首残高と期末残高の調整表

| | 前連結会計年度 (自 2020年4月1日 至 2021年3月31日) | 当連結会計年度 (自 2021年4月1日 至 2022年3月31日) |
|--------------|------------------------------------------|------------------------------------------|
| 年金資産の期首残高 | 1,451百万円 | 1,748百万円 |
| 数理計算上の差異の発生額 | 158百万円 | △66百万円 |
| 事業主からの拠出額 | 99百万円 | 98百万円 |
| 退職給付の支払額 | △85百万円 | △77百万円 |
| 合併による増加額 | 123百万円 | — |
| 年金資産の期末残高 | 1,748百万円 | 1,703百万円 |

(3) 簡便法を適用した制度の、退職給付に係る負債の期首残高と期末残高の調整表

| | 前連結会計年度 (自 2020年4月1日 至 2021年3月31日) | 当連結会計年度 (自 2021年4月1日 至 2022年3月31日) |
|----------------|------------------------------------------|------------------------------------------|
| 退職給付に係る負債の期首残高 | 1,955百万円 | 1,682百万円 |
| 退職給付費用 | 161百万円 | 179百万円 |
| 退職給付の支払額 | △155百万円 | △150百万円 |
| 合併による減少額 | △279百万円 | — |
| 退職給付に係る負債の期末残高 | 1,682百万円 | 1,711百万円 |

(4) 退職給付債務及び年金資産の期末残高と連結貸借対照表に計上された退職給付に係る負債の調整表

| | 前連結会計年度 (2021年3月31日) | 当連結会計年度 (2022年3月31日) |
|-----------------------|-------------------------|-------------------------|
| 積立型制度の退職給付債務 | 1,964百万円 | 1,963百万円 |
| 年金資産 | △1,748百万円 | △1,703百万円 |
| | 215百万円 | 259百万円 |
| 非積立型制度の退職給付債務 | 12,547百万円 | 12,471百万円 |
| 連結貸借対照表に計上された負債と資産の純額 | 12,763百万円 | 12,731百万円 |
| 退職給付に係る負債 | 12,763百万円 | 12,731百万円 |
| 連結貸借対照表に計上された負債と資産の純額 | 12,763百万円 | 12,731百万円 |

(注) 簡便法を適用した制度を含みます。

(5) 退職給付費用及びその内訳項目の金額

| | 前連結会計年度 (自 2020年4月1日 至 2021年3月31日) | 当連結会計年度 (自 2021年4月1日 至 2022年3月31日) |
|-----------------|------------------------------------------|------------------------------------------|
| 勤務費用 | 757百万円 | 737百万円 |
| 利息費用 | 12百万円 | 15百万円 |
| 数理計算上の差異の費用処理額 | 33百万円 | 44百万円 |
| 過去勤務費用の費用処理額 | △16百万円 | △16百万円 |
| 簡便法で計算した退職給付費用額 | 161百万円 | 179百万円 |
| 確定給付制度に係る退職給付費用 | 949百万円 | 958百万円 |

(6) 退職給付に係る調整額

退職給付に係る調整額に計上した項目(税効果控除前)の内訳は次のとおりであります。

| | 前連結会計年度 (自 2020年4月1日 至 2021年3月31日) | 当連結会計年度 (自 2021年4月1日 至 2022年3月31日) |
|----------|------------------------------------------|------------------------------------------|
| 過去勤務費用 | 16百万円 | 16百万円 |
| 数理計算上の差異 | △157百万円 | △115百万円 |
| 合計 | △140百万円 | △98百万円 |

(7) 退職給付に係る調整累計額

退職給付に係る調整累計額に計上した項目(税効果控除前)の内訳は次のとおりであります。

| | 前連結会計年度 (2021年3月31日) | 当連結会計年度 (2022年3月31日) |
|-------------|-------------------------|-------------------------|
| 未認識過去勤務費用 | 151百万円 | 134百万円 |
| 未認識数理計算上の差異 | 5百万円 | 118百万円 |
| 合計 | 156百万円 | 252百万円 |

(8) 年金資産に関する事項

①年金資産の主な内訳

年金資産合計に対する主な分類ごとの比率は、次の通りであります。

| | 前連結会計年度 (2021年3月31日) | 当連結会計年度 (2022年3月31日) |
|--------|-------------------------|-------------------------|
| 債券 | 20% | 38% |
| 株式 | 26% | 14% |
| 現金及び預金 | 0% | — |
| その他 | 54% | 48% |
| 合計 | 100% | 100% |

②長期期待運用収益率の設定方法

年金資産の長期期待運用収益率を決定するため、現在及び予想される年金資産の配分と、年金資産を構成する多様な資産からの現在及び将来期待される長期の収益率を考慮しております。

(9) 数理計算上の計算基礎に関する事項

主要な数理計算上の計算基礎

| | 前連結会計年度 (2021年3月31日) | 当連結会計年度 (2022年3月31日) |
|-----------|-------------------------|-------------------------|
| 割引率 | 主として0.1% | 主として0.3% |
| 予想期待運用収益率 | 0.0% | 0.0% |
| 予想昇給率 | 主として2.2% | 主として2.1% |

3 確定拠出年金

連結子会社の確定拠出制度への要拠出額は、前連結会計年度36百万円、当連結会計年度35百万円であります。

4 その他の事項

一部の連結子会社における退職一時金制度から確定拠出年金制度への一部移行に伴う確定拠出年金制度への資産移換額は531百万円であり、4年間で移換する予定です。なお、当連結会計年度末時点の未移換額118百万円は、未払金に計上しております。

(税効果会計関係)

1 繰延税金資産及び繰延税金負債の発生の主な原因別の内訳

| | 前連結会計年度 (2021年3月31日) | 当連結会計年度 (2022年3月31日) |
|-----------------|-------------------------|-------------------------|
| 繰延税金資産 | | |
| 未実現固定資産売却益 | 1,730百万円 | 1,724百万円 |
| 役員退職慰労引当金 | 105百万円 | 123百万円 |
| 退職給付に係る負債 | 4,004百万円 | 4,090百万円 |
| 未払事業税、事業所税 | 190百万円 | 123百万円 |
| 販売用土地建物評価減 | 220百万円 | 200百万円 |
| 投資有価証券評価損 | 114百万円 | 126百万円 |
| 少額償却資産 | 44百万円 | 43百万円 |
| 減価償却費 | 179百万円 | 209百万円 |
| 貸倒引当金 | 18百万円 | 21百万円 |
| 減損損失 | 3,094百万円 | 3,002百万円 |
| 整理済商品券調整損 | 588百万円 | 724百万円 |
| ポイント未使用額 | 654百万円 | 644百万円 |
| 資産除去債務 | 472百万円 | 428百万円 |
| 繰越欠損金 | 771百万円 | 1,006百万円 |
| 合併時評価損 | 84百万円 | 68百万円 |
| その他 | 300百万円 | 710百万円 |
| 繰延税金資産小計 | 12,574百万円 | 13,247百万円 |
| 評価性引当額(注) | △2,546百万円 | △2,758百万円 |
| 繰延税金資産合計 | 10,028百万円 | 10,488百万円 |
| 繰延税金負債 | | |
| その他有価証券評価差額金 | △466百万円 | △668百万円 |
| 資産除去債務に対応する除去費用 | △187百万円 | △127百万円 |
| 資本連結に伴う評価差額 | △784百万円 | △879百万円 |
| その他 | △1,033百万円 | △1,457百万円 |
| 繰延税金負債合計 | △2,471百万円 | △3,132百万円 |
| 繰延税金資産(負債)の純額 | 7,557百万円 | 7,355百万円 |

(注) 評価性引当金が212百万円増加しております。この増加の主な要因は、減損損失の計上の影響によるものであります。

繰延税金資産(負債)の純額は、連結貸借対照表の以下の項目に含まれております。

| | 前連結会計年度 (2021年3月31日) | 当連結会計年度 (2022年3月31日) |
|-------------|-------------------------|-------------------------|
| 固定資産—繰延税金資産 | 8,795百万円 | 8,908百万円 |
| 固定負債—その他 | 1,238百万円 | 1,552百万円 |

2 法定実効税率と税効果会計適用後の法人税等の負担率との間に重要な差異があるときの、当該差異の原因となった主要な項目別の内訳

| | 前連結会計年度 (2021年3月31日) | 当連結会計年度 (2022年3月31日) |
|----------------------|-------------------------|-------------------------|
| 法定実効税率 | 29.9% | 29.9% |
| (調整) | | |
| 交際費等永久に損金に算入されない項目 | 0.5% | 0.6% |
| 受取配当金等永久に益金に算入されない項目 | △3.6% | △0.4% |
| 住民税均等割 | 2.8% | 3.0% |
| 親子会社間の税率差に伴う影響 | 4.9% | 8.6% |
| 評価性引当額の増減等 | △5.1% | 7.9% |
| 連結子会社減資に伴う影響 | — | 4.6% |
| のれん償却額 | 6.8% | 7.2% |
| その他 | 1.4% | △1.6% |
| 税効果会計適用後の法人税等の負担率 | 37.6% | 59.6% |

(資産除去債務関係)

資産除去債務のうち連結貸借対照表に計上しているもの

(1) 当該資産除去債務の概要

賃貸用店舗及び事業用資産の不動産賃貸借契約に伴う原状回復義務であります。

(2) 当該資産除去債務の金額の算定方法

使用見込期間を3年から50年と見積り、割引率は0.00%から2.27%を使用して資産除去債務の金額を計算しております。

(3) 当該資産除去債務の総額の増減

| | 前連結会計年度 (自 2020年4月1日 至 2021年3月31日) | 当連結会計年度 (自 2021年4月1日 至 2022年3月31日) |
|-----------------|------------------------------------------|------------------------------------------|
| 期首残高 | 1,445百万円 | 1,431百万円 |
| 有形固定資産の取得に伴う増加額 | 29百万円 | 26百万円 |
| 時の経過による調整額 | 18百万円 | 18百万円 |
| 資産除去債務の履行による減少額 | △62百万円 | △28百万円 |
| 期末残高 | 1,431百万円 | 1,446百万円 |

(賃貸等不動産関係)

前連結会計年度(自 2020年4月1日 至 2021年3月31日)

当社及び一部の連結子会社では、主に静岡県西部地域において、賃貸収益を得ることを目的として、オフィスビルや賃貸商業施設等を所有しております。

これら賃貸等不動産の連結貸借対照表計上額及び当連結会計年度における主な変動並びに連結決算日における時価及び当該時価の算定方法は以下のとおりであります。

(単位：百万円)

| 連結貸借対照表計上額 | | | 連結決算日における時価 |
|-------------|------------|------------|-------------|
| 当連結会計年度期首残高 | 当連結会計年度増減額 | 当連結会計年度末残高 | |
| 14,301 | 147 | 14,449 | 15,104 |

- (注) 1. 連結貸借対照表計上額は、取得原価から減価償却累計額及び減損損失累計額を控除した金額であります。
2. 時価の算定方法
連結決算日における時価は、重要性の高いものについては「不動産鑑定評価基準」、それ以外については「固定資産税評価額」に基づいて自社で算定した金額であります。

また、賃貸等不動産に関する2021年3月期における損益は、次のとおりであります。

(単位：百万円)

| 営業収益 | 営業費 | 営業利益 | その他損益 |
|-------|-------|-------|-------|
| 2,252 | 1,087 | 1,164 | △66 |

- (注) 1. 営業収益及び営業費は、賃貸収益とこれに対応する費用(減価償却費、修繕費、保険料、租税公課等)であります。
2. その他損益は減損損失によるものであり、特別損失に計上しております。

当連結会計年度(自 2021年4月1日 至 2022年3月31日)

当社及び一部の連結子会社では、主に静岡県西部地域において、賃貸収益を得ることを目的として、オフィスビルや賃貸商業施設等を所有しております。

これら賃貸等不動産の連結貸借対照表計上額及び当連結会計年度における主な変動並びに連結決算日における時価及び当該時価の算定方法は以下のとおりであります。

(単位：百万円)

| 連結貸借対照表計上額 | | | 連結決算日における時価 |
|-------------|------------|------------|-------------|
| 当連結会計年度期首残高 | 当連結会計年度増減額 | 当連結会計年度末残高 | |
| 14,449 | 1,376 | 15,825 | 16,570 |

- (注) 1. 連結貸借対照表計上額は、取得原価から減価償却累計額及び減損損失累計額を控除した金額であります。
2. 主な変動
住居用賃貸物件3件取得 907百万円
ホテル九重跡地を遊休土地に含めたことによる増加 816百万円
3. 時価の算定方法
連結決算日における時価は、重要性の高いものについては「不動産鑑定評価基準」、それ以外については「固定資産税評価額」に基づいて自社で算定した金額であります。

また、賃貸等不動産に関する2022年3月期における損益は、次のとおりであります。

(単位：百万円)

| 営業収益 | 営業費 | 営業利益 | その他損益 |
|-------|-------|-------|-------|
| 2,252 | 1,232 | 1,020 | △251 |

- (注) 1. 営業収益及び営業費は、賃貸収益とこれに対応する費用(減価償却費、修繕費、保険料、租税公課等)であります。
2. その他損益は減損損失によるものであり、特別損失に計上しております。

(収益認識関係)

顧客との契約から生じる収益を分解した情報

当連結会計年度 (自 2021年4月1日 至 2022年3月31日)

(単位:百万円)

| | 報告セグメント | | | | | その他 (注) 1 | 合計 |
|------------------|---------|--------------------|---------------------|-----------|-------------|--------------|---------|
| | 運輸事業 | リテール サービス 事業 | モビリティ サービス 事業 | 不動産 事業 | ウェルネ ス事業 | | |
| 鉄道・バス事業 | 5,024 | — | — | — | — | — | 5,024 |
| タクシー事業 | 2,647 | — | — | — | — | — | 2,647 |
| その他運輸事業 | 989 | — | — | — | — | — | 989 |
| 百貨店・サービスエリア物品販売業 | — | 11,506 | — | — | — | — | 11,506 |
| 食品スーパー業 | — | 53,053 | — | — | — | — | 53,053 |
| 自動車販売業 | — | — | 62,206 | — | — | — | 62,206 |
| 石油製品販売業 | — | — | 8,417 | — | — | — | 8,417 |
| 不動産業 | — | — | — | 11,446 | — | — | 11,446 |
| 建設工事業 | — | — | — | 5,932 | — | — | 5,932 |
| 介護事業 | — | — | — | — | 3,813 | — | 3,813 |
| 保険代理業 | — | — | — | — | 2,745 | — | 2,745 |
| 旅行業 | — | — | — | — | 194 | — | 194 |
| ホテル・旅館業、遊園地事業 | — | — | — | — | 5,173 | — | 5,173 |
| その他の事業 | — | — | — | — | — | 13,318 | 13,318 |
| 顧客との契約から生じる収益 | 8,661 | 64,559 | 70,623 | 17,378 | 11,927 | 13,318 | 186,470 |
| その他の収益(注) 2 | 316 | — | 3,029 | 1,495 | — | 60 | 4,902 |
| 内部営業収益又は振替高 | △375 | △402 | △4,144 | △3,402 | △2,691 | △2,713 | △13,730 |
| 外部顧客に対する営業収益 | 8,602 | 64,156 | 69,508 | 15,471 | 9,235 | 10,665 | 177,642 |

(注) 1. 「その他」の区分は報告セグメントに含まれない事業セグメントであり、食品検査事業、自動車運転教習業、健康スポーツ業、業務請負業、ビル管理業、情報サービス業等を含んでおります。

2. 「その他の収益」には、不動産賃貸収入及びリース収入等が含まれております。

(セグメント情報等)

【セグメント情報】

1 報告セグメントの概要

当社グループの報告セグメントは、当社の構成単位のうち分離された財務情報が入手可能であり、取締役会が、経営資源の配分の決定及び業績を評価するために、定期的に検討を行う対象となっているものであります。

当社グループは、取り扱う製品やサービスによって、当社及び当社の連結子会社別に、各々が独立した経営単位として事業活動を展開しています。

「運輸事業」は、鉄道、バス、タクシーによる旅客運送を行っております。「リテールサービス事業」は、百貨店業、食品スーパー業を行っております。「モビリティサービス事業」は、自動車販売業、石油製品販売業を行っております。「不動産事業」は、不動産の販売、賃貸、仲介及び建設工事業を行っております。「ウェルネス事業」は、介護事業、生命保険募集業及び損害保険代理業、ホテル・旅館・遊園地の運営、旅行主催・斡旋を行っております。

また、健やかな心とからだ・より豊かな暮らしと時間を提供する「ウェルネス事業」を新設したことに伴い、当連結会計年度より事業セグメントの区分方法を見直し、報告セグメントを従来の「レジャーサービス事業」「保険事業」から「ウェルネス事業」に変更しております。

なお、前連結会計年度のセグメント情報については、変更後の区分方法により作成しており、「3 報告セグメントごとの売上高、利益又は損失、資産その他の項目の金額に関する情報」の前連結会計年度に記載しております。

2 報告セグメントごとの売上高、利益又は損失、資産その他の項目の算定方法

報告されている事業セグメントの会計処理の方法は、「連結財務諸表作成のための基本となる重要な事項」における記載と概ね同一であります。

セグメント間の内部収益及び振替高は市場実勢価格に基づいております。

3 報告セグメントごとの売上高、利益又は損失、資産その他の項目の金額に関する情報
前連結会計年度(自 2020年4月1日 至 2021年3月31日)

(単位：百万円)

| | 報告セグメント | | | | | その他 (注) 1 | 調整額 (注) 2 | 連結財務諸表 計上額 (注) 3 |
|---------------------------|---------|--------------------|---------------------|-----------|-------------|--------------|--------------|------------------------|
| | 運輸事業 | リテール サービス 事業 | モビリティ サービス 事業 | 不動産 事業 | ウェルネス 事業 | | | |
| 売上高 | | | | | | | | |
| (1) 外部顧客への売上高 | 7,829 | 66,225 | 72,916 | 15,681 | 8,106 | 14,116 | — | 184,875 |
| (2) セグメント間の内部 売上高又は振替高 | 338 | 184 | 1,099 | 1,248 | 109 | 2,494 | △5,475 | — |
| 計 | 8,168 | 66,409 | 74,016 | 16,930 | 8,215 | 16,611 | △5,475 | 184,875 |
| セグメント利益又は損失 (△) | △2,240 | 1,437 | 1,674 | 1,324 | △878 | 1,145 | 252 | 2,715 |
| セグメント資産 | 11,444 | 50,382 | 70,746 | 25,064 | 14,846 | 12,923 | 1,728 | 187,136 |
| その他の項目 | | | | | | | | |
| 減価償却費 | 1,237 | 2,083 | 3,108 | 494 | 571 | 292 | △10 | 7,775 |
| のれんの償却額 | — | 30 | 446 | — | 165 | — | — | 642 |
| 有形固定資産及び 無形固定資産の増加額 | 2,140 | 1,067 | 5,043 | 594 | 561 | 216 | △109 | 9,514 |

(注) 1. 「その他」の区分は報告セグメントに含まれない事業セグメントであり、食品検査事業、介護事業、自動車運転教習業、健康スポーツ業、業務請負業、ビル管理業、情報サービス業等を含んでおります。

2. 調整額は、以下のとおりであります。

(1) セグメント利益又は損失(△)の調整額252百万円は、セグメント間取引消去であります。

(2) セグメント資産の調整額1,728百万円は、セグメント間取引消去△50,560百万円及び各報告セグメントに配分していない全社資産52,288百万円であります。全社資産は、主に提出会社での余資運用資金(現金及び預金)、長期投資資金(投資有価証券)及び一般管理部門に係る資産等であります。

(3) 有形固定資産及び無形固定資産の増加額の調整額△109百万円は、報告セグメント及びその他に配賦していない全社資産の増加6百万円及び固定資産に係る未実現利益の調整△116百万円であります。

3. セグメント利益又は損失(△)は、連結損益計算書の営業利益と調整を行っております。

当連結会計年度(自 2021年4月1日 至 2022年3月31日)

(単位:百万円)

| | 報告セグメント | | | | | その他 (注)1 | 調整額 (注)2 | 連結財務諸表 計上額 (注)3 |
|---------------------------|---------|--------------------|---------------------|-----------|-------------|-------------|-------------|-----------------------|
| | 運輸事業 | リテール サービス 事業 | モビリティ サービス 事業 | 不動産 事業 | ウェルネス 事業 | | | |
| 売上高 | | | | | | | | |
| (1) 外部顧客への売上高 | 8,602 | 64,156 | 69,508 | 15,471 | 9,235 | 10,665 | — | 177,642 |
| (2) セグメント間の内部 売上高又は振替高 | 331 | 229 | 1,326 | 2,646 | 101 | 2,545 | △7,181 | — |
| 計 | 8,934 | 64,386 | 70,835 | 18,117 | 9,337 | 13,211 | △7,181 | 177,642 |
| セグメント利益又は損失 (△) | △942 | 1,018 | 647 | 1,093 | △240 | 814 | 222 | 2,614 |
| セグメント資産 | 11,112 | 49,571 | 69,508 | 25,996 | 14,364 | 10,601 | 21 | 181,176 |
| その他の項目 | | | | | | | | |
| 減価償却費 | 835 | 2,078 | 3,299 | 449 | 639 | 353 | 2 | 7,660 |
| のれんの償却額 | — | 5 | 446 | — | 159 | — | — | 611 |
| 有形固定資産及び 無形固定資産の増加額 | 831 | 1,601 | 5,708 | 973 | 395 | 297 | △156 | 9,651 |

(注) 1. 「その他」の区分は報告セグメントに含まれない事業セグメントであり、食品検査事業、自動車運転教習業、健康スポーツ業、業務請負業、ビル管理業、情報サービス業等を含んでおります。

2. 調整額は、以下のとおりであります。

(1) セグメント利益又は損失(△)の調整額222百万円は、セグメント間取引消去であります。

(2) セグメント資産の調整額21百万円は、セグメント間取引消去△52,207百万円及び各報告セグメントに配分していない全社資産52,229百万円であります。全社資産は、主に提出会社での余資運用資金(現金及び預金)、長期投資資金(投資有価証券)及び一般管理部門に係る資産等であります。

(3) 有形固定資産及び無形固定資産の増加額の調整額△156百万円は、報告セグメント及びその他に配賦していない全社資産の増加28百万円及び固定資産に係る未実現利益の調整△184百万円であります。

3. セグメント利益又は損失(△)は、連結損益計算書の営業利益と調整を行っております。

【関連情報】

前連結会計年度(自 2020年4月1日 至 2021年3月31日)

1 製品及びサービスごとの情報

前述の「第2 事業の状況 3 経営者による財政状態、経営成績及びキャッシュ・フローの状況の分析 (1)経営成績等の状況の概要」に記載のとおりであります。

2 地域ごとの情報

(1) 売上高

海外売上高がないため、該当事項はありません。

(2) 有形固定資産

海外に所在している有形固定資産がないため、該当事項はありません。

3 主要な顧客ごとの情報

外部顧客への売上高のうち、連結損益計算書の売上高の10%以上を占める相手先がないため、記載はありません。

当連結会計年度(自 2021年4月1日 至 2022年3月31日)

1 製品及びサービスごとの情報

前述の「第2 事業の状況 3 経営者による財政状態、経営成績及びキャッシュ・フローの状況の分析 (1)経営成績等の状況の概要」に記載のとおりであります。

2 地域ごとの情報

(1) 売上高

海外売上高がないため、該当事項はありません。

(2) 有形固定資産

海外に所在している有形固定資産がないため、該当事項はありません。

3 主要な顧客ごとの情報

外部顧客への売上高のうち、連結損益計算書の売上高の10%以上を占める相手先がないため、記載はありません。

【報告セグメントごとの固定資産の減損損失に関する情報】

前連結会計年度(自 2020年4月1日 至 2021年3月31日)

(単位：百万円)

| | 報告セグメント | | | | | その他 | 調整額 | 連結財務諸表 計上額 |
|------|---------|--------------------|---------------------|-----------|-------------|-----|-----|---------------|
| | 運輸事業 | リテールサ ービス 事業 | モビリティ サービス 事業 | 不動産 事業 | ウェルネス 事業 | | | |
| 減損損失 | 890 | — | 126 | 66 | 12 | — | — | 1,096 |

当連結会計年度(自 2021年4月1日 至 2022年3月31日)

(単位：百万円)

| | 報告セグメント | | | | | その他 | 調整額 | 連結財務諸表 計上額 |
|------|---------|--------------------|---------------------|-----------|-------------|-----|-----|---------------|
| | 運輸事業 | リテールサ ービス 事業 | モビリティ サービス 事業 | 不動産 事業 | ウェルネス 事業 | | | |
| 減損損失 | — | — | 99 | — | 251 | — | — | 351 |

【報告セグメントごとののれんの償却額及び未償却残高に関する情報】

前連結会計年度(自 2020年4月1日 至 2021年3月31日)

(単位：百万円)

| | 報告セグメント | | | | | その他 | 調整額 | 連結財務諸表 計上額 |
|-------|---------|--------------------|---------------------|-----------|-------------|-----|-----|---------------|
| | 運輸事業 | リテールサ ービス 事業 | モビリティ サービス 事業 | 不動産 事業 | ウェルネス 事業 | | | |
| 当期末残高 | — | 5 | 3,236 | — | 233 | — | — | 3,475 |

(注) のれん償却額に関しては、セグメント情報に同様の情報を開示しているため、記載を省略しております。

当連結会計年度(自 2021年4月1日 至 2022年3月31日)

(単位：百万円)

| | 報告セグメント | | | | | その他 | 調整額 | 連結財務諸表 計上額 |
|-------|---------|--------------------|---------------------|-----------|-------------|-----|-----|---------------|
| | 運輸事業 | リテールサ ービス 事業 | モビリティ サービス 事業 | 不動産 事業 | ウェルネス 事業 | | | |
| 当期末残高 | — | — | 2,789 | — | 124 | — | — | 2,914 |

(注) のれん償却額に関しては、セグメント情報に同様の情報を開示しているため、記載を省略しております。

【報告セグメントごとの負ののれん発生益に関する情報】

前連結会計年度(自 2020年4月1日 至 2021年3月31日)

該当事項はありません。

当連結会計年度(自 2021年4月1日 至 2022年3月31日)

該当事項はありません。

【関連当事者情報】

前連結会計年度(自 2020年4月1日 至 2021年3月31日)

該当事項はありません。

当連結会計年度(自 2021年4月1日 至 2022年3月31日)

該当事項はありません。

(1株当たり情報)

| | 前連結会計年度 (自 2020年4月1日 至 2021年3月31日) | 当連結会計年度 (自 2021年4月1日 至 2022年3月31日) |
|--------------|------------------------------------------|------------------------------------------|
| 1株当たり純資産額 | 724.92円 | 733.54円 |
| 1株当たり当期純利益金額 | 17.16円 | 10.41円 |

1株当たり当期純利益金額の算定上の基礎は、以下のとおりであります。

| 項目 | 前連結会計年度 (自 2020年4月1日 至 2021年3月31日) | 当連結会計年度 (自 2021年4月1日 至 2022年3月31日) |
|---------------------------------|------------------------------------------|------------------------------------------|
| 1株当たり当期純利益金額 | | |
| 親会社株主に帰属する当期純利益(百万円) | 1,233 | 748 |
| 普通株主に帰属しない金額(百万円) | — | — |
| 普通株式に係る親会社株主に帰属する 当期純利益(百万円) | 1,233 | 748 |
| 普通株式の期中平均株式数(株) | 71,861,122 | 71,857,435 |

(注) 潜在株式調整後1株当たり当期純利益金額については、潜在株式が存在しないため記載しておりません。

(重要な後発事象)

該当事項はありません。

⑤ 【連結附属明細表】

【社債明細表】

該当事項はありません。

【借入金等明細表】

| 区分 | 当期首残高 (百万円) | 当期末残高 (百万円) | 平均利率 (%) | 返済期限 |
|------------------------|----------------|----------------|-------------|----------------------------|
| 短期借入金 | 26,555 | 20,515 | 0.2 | — |
| 1年以内に返済予定の長期借入金 | 16,520 | 17,294 | 0.3 | — |
| 1年以内に返済予定のリース債務 | 278 | 207 | — | — |
| 長期借入金(1年以内に返済予定のものを除く) | 30,103 | 31,492 | 0.3 | 2023年5月28日～ 2028年6月26日 |
| リース債務(1年以内に返済予定のものを除く) | 1,710 | 1,562 | — | 2023年5月31日～ 2045年12月31日 |
| その他有利子負債 | — | — | — | — |
| 合計 | 75,167 | 71,071 | — | — |

- (注) 1. 平均利率については、借入金等の期末残高に対する加重平均利率を記載しております。
 2. リース債務の平均利率については、リース料総額に含まれる利息相当額を控除する前の金額でリース債務を連結貸借対照表上に計上しているため、記載しておりません。
 3. 長期借入金及びリース債務(1年以内に返済予定のものを除く)の連結決算日後5年以内における1年ごとの返済予定額は以下のとおりであります。

| 区分 | 1年超2年以内 (百万円) | 2年超3年以内 (百万円) | 3年超4年以内 (百万円) | 4年超5年以内 (百万円) |
|-------|------------------|------------------|------------------|------------------|
| 長期借入金 | 11,759 | 9,546 | 4,880 | 3,018 |
| リース債務 | 178 | 167 | 156 | 121 |

【資産除去債務明細表】

当連結会計年度期首及び当連結会計年度末における資産除去債務の金額が当連結会計年度期首及び当連結会計年度末における負債及び純資産の合計額の100分の1以下であるため、記載を省略しております。

(2) 【その他】

該当事項はありません。

2 【財務諸表等】

(1) 【財務諸表】

① 【貸借対照表】

(単位：百万円)

| | 前事業年度 (2021年3月31日) | 当事業年度 (2022年3月31日) |
|---------------|-----------------------|-----------------------|
| 資産の部 | | |
| 流動資産 | | |
| 現金及び預金 | 1,208 | 1,090 |
| 受取手形 | — | 2 |
| 未収運賃 | 168 | 190 |
| リース投資資産 | — | 128 |
| 未収金 | ※4 1,163 | ※4 1,012 |
| 不動産事業未収入金 | 40 | 55 |
| 未収収益 | 281 | 371 |
| 預け金 | ※4 20,450 | ※4 20,258 |
| 分譲土地建物 | 7,439 | 6,958 |
| 未成工事支出金 | 146 | 195 |
| 貯蔵品 | 253 | 246 |
| 前渡金 | 48 | 116 |
| 前払費用 | 201 | 210 |
| その他 | 297 | 469 |
| 貸倒引当金 | △3 | △2 |
| 流動資産合計 | 31,695 | 31,305 |
| 固定資産 | | |
| 鉄道事業固定資産 | | |
| 有形固定資産 | ※1, ※2 13,099 | ※1, ※2 13,453 |
| 減価償却累計額 | △7,959 | △8,267 |
| 有形固定資産（純額） | 5,139 | 5,186 |
| 無形固定資産 | 12 | 2 |
| 鉄道事業固定資産合計 | 5,152 | 5,189 |
| 自動車事業固定資産 | | |
| 有形固定資産 | ※1, ※2 14,940 | ※1, ※2 14,090 |
| 減価償却累計額 | △11,974 | △11,637 |
| 有形固定資産（純額） | 2,966 | 2,453 |
| 無形固定資産 | ※2 112 | ※2 72 |
| 自動車事業固定資産合計 | 3,078 | 2,525 |
| 不動産事業固定資産 | | |
| 有形固定資産 | ※1, ※2 42,353 | ※1, ※2 43,181 |
| 減価償却累計額 | △14,584 | △15,323 |
| 有形固定資産（純額） | 27,768 | 27,857 |
| 無形固定資産 | 45 | 39 |
| 不動産事業固定資産合計 | 27,814 | 27,897 |
| ウェルネス事業固定資産 | | |
| 有形固定資産 | ※1, ※2 41,024 | ※1, ※2 41,004 |
| 減価償却累計額 | △29,784 | △30,213 |
| 有形固定資産（純額） | 11,239 | 10,791 |
| 無形固定資産 | 332 | 157 |
| ウェルネス事業固定資産合計 | 11,572 | 10,948 |

(単位：百万円)

| | 前事業年度 (2021年3月31日) | 当事業年度 (2022年3月31日) |
|---------------|-----------------------|-----------------------|
| その他の事業固定資産 | | |
| 有形固定資産 | ※2 54 | ※2 54 |
| 減価償却累計額 | △53 | △53 |
| 有形固定資産（純額） | 1 | 0 |
| 無形固定資産 | 9 | 10 |
| その他の事業固定資産合計 | 10 | 11 |
| 各事業関連固定資産 | | |
| 有形固定資産 | ※1 206 | ※1 174 |
| 減価償却累計額 | △146 | △110 |
| 有形固定資産（純額） | 60 | 64 |
| 無形固定資産 | 12 | 7 |
| 各事業関連固定資産合計 | 72 | 72 |
| 建設仮勘定 | | |
| 鉄道事業 | 103 | 329 |
| 自動車事業 | 10 | — |
| 不動産事業 | — | 49 |
| 建設仮勘定合計 | 114 | 379 |
| 無形その他仮勘定 | | |
| 不動産事業 | — | 3 |
| 無形その他仮勘定合計 | — | 3 |
| 投資その他の資産 | | |
| 投資有価証券 | 2,418 | 1,931 |
| 関係会社株式 | 6,896 | 7,166 |
| 出資金 | 1 | 1 |
| 関係会社出資金 | 10 | 40 |
| 従業員に対する長期貸付金 | 284 | 264 |
| 関係会社に対する長期貸付金 | 13,500 | 13,500 |
| 破産更生債権等 | 32 | 29 |
| 長期前払費用 | 254 | 162 |
| 繰延税金資産 | 4,102 | 4,449 |
| その他 | 1,759 | 1,733 |
| 貸倒引当金 | △16 | △14 |
| 投資その他の資産合計 | 29,244 | 29,265 |
| 固定資産合計 | 77,059 | 76,291 |
| 資産合計 | 108,755 | 107,597 |

(単位：百万円)

| | 前事業年度 (2021年3月31日) | 当事業年度 (2022年3月31日) |
|---------------|-----------------------|-----------------------|
| 負債の部 | | |
| 流動負債 | | |
| 短期借入金 | 21,750 | 15,650 |
| 1年内返済予定の長期借入金 | ※1 11,320 | ※1 12,367 |
| 未払金 | ※4 1,506 | ※4 1,807 |
| 不動産事業未払金 | 273 | 426 |
| 未払費用 | 379 | 1,098 |
| 未払法人税等 | 68 | 59 |
| 前受金 | 273 | 314 |
| 未成工事受入金 | 392 | 415 |
| 預り金 | ※4 14,699 | ※4 16,242 |
| 前受運賃 | 1,251 | 981 |
| 前受収益 | 355 | 363 |
| その他 | 297 | 289 |
| 流動負債合計 | 52,567 | 50,015 |
| 固定負債 | | |
| 長期借入金 | 21,881 | 23,244 |
| 関係会社長期借入金 | 499 | 99 |
| リース債務 | 87 | 103 |
| 退職給付引当金 | 5,790 | 5,853 |
| 役員退職慰労引当金 | 132 | 156 |
| 資産除去債務 | 331 | 331 |
| その他 | 1,922 | 1,906 |
| 固定負債合計 | 30,646 | 31,696 |
| 負債合計 | 83,213 | 81,712 |
| 純資産の部 | | |
| 株主資本 | | |
| 資本金 | 3,800 | 3,800 |
| 資本剰余金 | | |
| 資本準備金 | 635 | 635 |
| 資本剰余金合計 | 635 | 635 |
| 利益剰余金 | | |
| 利益準備金 | 831 | 831 |
| その他利益剰余金 | | |
| 別途積立金 | 20,100 | 18,900 |
| 繰越利益剰余金 | △242 | 1,459 |
| 利益剰余金合計 | 20,688 | 21,190 |
| 自己株式 | △77 | △79 |
| 株主資本合計 | 25,046 | 25,546 |
| 評価・換算差額等 | | |
| その他有価証券評価差額金 | 494 | 338 |
| 評価・換算差額等合計 | 494 | 338 |
| 純資産合計 | 25,541 | 25,885 |
| 負債純資産合計 | 108,755 | 107,597 |

② 【損益計算書】

(単位：百万円)

| | 前事業年度 (自 2020年4月1日 至 2021年3月31日) | 当事業年度 (自 2021年4月1日 至 2022年3月31日) |
|------------------|----------------------------------------|----------------------------------------|
| 鉄道事業営業利益 | | |
| 営業収益 | | |
| 旅客運輸収入 | 1,083 | 1,232 |
| 運輸雑収 | 71 | 84 |
| 鉄道事業営業収益 | 1,154 | 1,316 |
| 営業費 | | |
| 運送営業費 | 906 | 918 |
| 一般管理費 | 34 | 36 |
| 諸税 | 75 | 74 |
| 減価償却費 | 329 | 334 |
| 鉄道事業営業費 | ※4 1,346 | ※4 1,363 |
| 鉄道事業営業損失(△) | △191 | △46 |
| 自動車事業営業利益 | | |
| 営業収益 | | |
| 旅客運輸収入 | 3,591 | 3,919 |
| 運送雑収 | 112 | 104 |
| 自動車整備収入 | 667 | 774 |
| 広告収入 | 207 | 215 |
| 自動車事業営業収益 | 4,578 | 5,013 |
| 営業費 | | |
| 売上原価 | 602 | 680 |
| 運送営業費 | 4,605 | 4,351 |
| 販売費 | 79 | 77 |
| 一般管理費 | 177 | 161 |
| 諸税 | 102 | 85 |
| 減価償却費 | 671 | 455 |
| 自動車事業営業費 | ※4 6,239 | ※4 5,812 |
| 自動車事業営業損失(△) | △1,660 | △798 |
| 不動産事業営業利益 | | |
| 営業収益 | | |
| 土地建物分譲収入 | 10,635 | 10,426 |
| 賃貸収入 | 3,652 | 3,609 |
| その他の収入 | 941 | 1,020 |
| 不動産事業営業収益 | 15,230 | 15,056 |
| 営業費 | | |
| 売上原価 | 9,115 | 8,995 |
| 販売費 | 3,275 | 3,462 |
| 一般管理費 | 546 | 534 |
| 諸税 | 455 | 483 |
| 減価償却費 | 773 | 773 |
| 不動産事業営業費 | ※4 14,165 | ※4 14,250 |
| 不動産事業営業利益 | 1,065 | 805 |

(単位：百万円)

| | 前事業年度 (自 2020年4月1日 至 2021年3月31日) | 当事業年度 (自 2021年4月1日 至 2022年3月31日) |
|-----------------|----------------------------------------|----------------------------------------|
| ウェルネス事業営業利益 | | |
| 営業収益 | | |
| 旅行業収入 | 182 | 194 |
| リゾート業収入 | 1,337 | 1,857 |
| シティホテル業収入 | 426 | 599 |
| 介護事業収入 | 3,578 | 3,813 |
| 保険代理店事業収入 | 2,592 | 2,745 |
| ウェルネス事業営業収益 | 8,116 | 9,211 |
| 営業費 | | |
| 売上原価 | 403 | 384 |
| 販売費 | 7,294 | 7,757 |
| 一般管理費 | 254 | 272 |
| 諸税 | 217 | 201 |
| 減価償却費 | 616 | 695 |
| ウェルネス事業営業費 | ※4 8,786 | ※4 9,312 |
| ウェルネス事業営業損失 (△) | △669 | △101 |
| その他の事業営業利益 | | |
| 営業収益 | | |
| その他の事業営業収益 | 159 | 161 |
| 営業費 | | |
| 販売費 | 176 | 182 |
| 一般管理費 | 1 | 1 |
| 諸税 | 0 | 0 |
| 減価償却費 | 50 | 6 |
| その他の事業営業費 | ※4 228 | ※4 190 |
| その他の事業営業損失 (△) | △68 | △28 |
| 全事業営業損失 (△) | △1,526 | △169 |
| 営業外収益 | | |
| 受取利息 | 101 | 106 |
| 受取配当金 | ※4 1,050 | ※4 1,822 |
| 保育園運営収益 | 179 | 159 |
| その他 | 299 | 301 |
| 営業外収益合計 | 1,631 | 2,390 |
| 営業外費用 | | |
| 支払利息 | ※4 176 | ※4 174 |
| 保育園運営費用 | 220 | 218 |
| その他 | 5 | 7 |
| 営業外費用合計 | 402 | 400 |
| 経常利益又は経常損失 (△) | △297 | 1,820 |

(単位：百万円)

| | 前事業年度 (自 2020年4月1日 至 2021年3月31日) | 当事業年度 (自 2021年4月1日 至 2022年3月31日) |
|------------------------|----------------------------------------|----------------------------------------|
| 特別利益 | | |
| 国庫補助金 | ※1 187 | ※1 217 |
| 固定資産売却益 | 20 | 10 |
| 雇用調整助成金 | 392 | — |
| 抱合せ株式消滅差益 | 171 | — |
| 固定資産受贈益 | 1,462 | 1 |
| その他 | 0 | — |
| 特別利益合計 | 2,234 | 229 |
| 特別損失 | | |
| 固定資産除却損 | ※2 171 | ※2 837 |
| 固定資産圧縮損 | ※3 1,642 | ※3 190 |
| 減損損失 | 122 | 251 |
| 新型コロナウイルス感染症による損失 | 775 | 79 |
| 関係会社株式評価損 | 506 | — |
| その他 | 30 | 16 |
| 特別損失合計 | 3,248 | 1,375 |
| 税引前当期純利益又は税引前当期純損失 (△) | △1,311 | 674 |
| 法人税、住民税及び事業税 | 22 | 23 |
| 法人税等調整額 | △574 | △281 |
| 法人税等合計 | △552 | △258 |
| 当期純利益又は当期純損失 (△) | △759 | 933 |

【営業費明細表】

| | | 前事業年度 (自 2020年4月1日 至 2021年3月31日) | 当事業年度 (自 2021年4月1日 至 2022年3月31日) |
|--------------|----------|----------------------------------------|----------------------------------------|
| 区分 | 注記 番号 | 金額(百万円) | 金額(百万円) |
| I 鉄道事業営業費 | | | |
| 1 運送営業費 | ※1 | | |
| 人件費 | | 658 | 658 |
| 経費 | | 248 | 260 |
| 計 | | 906 | 918 |
| 2 一般管理費 | | | |
| 人件費 | | 14 | 14 |
| 経費 | | 20 | 21 |
| 計 | | 34 | 36 |
| 3 諸税 | | 75 | 74 |
| 4 減価償却費 | ※1 | 329 | 334 |
| 鉄道事業営業費合計 | | 1,346 | 1,363 |
| II 自動車事業営業費 | | | |
| 1 売上原価 | ※2 | | |
| 一般整備業売上原価 | | 515 | 588 |
| 広告業売上原価 | | 87 | 92 |
| 計 | | 602 | 680 |
| 2 運送営業費 | ※2 | | |
| 人件費 | | 3,427 | 3,154 |
| 経費 | | 1,178 | 1,197 |
| 計 | | 4,605 | 4,351 |
| 3 販売費 | | | |
| 人件費 | | 64 | 62 |
| 経費 | | 14 | 15 |
| 計 | | 79 | 77 |
| 4 一般管理費 | | | |
| 人件費 | | 79 | 68 |
| 経費 | | 97 | 92 |
| 計 | | 177 | 161 |
| 5 諸税 | | 102 | 85 |
| 6 減価償却費 | ※2 | 671 | 455 |
| 自動車事業営業費合計 | | 6,239 | 5,812 |
| III 不動産事業営業費 | | | |
| 1 売上原価 | | | |
| 土地売上原価 | | 2,975 | 3,194 |
| 建物売上原価 | | 6,139 | 5,800 |
| 計 | | 9,115 | 8,995 |
| 2 販売費 | ※3 | | |
| 人件費 | | 1,130 | 1,212 |
| 経費 | | 2,144 | 2,250 |
| 計 | | 3,275 | 3,462 |
| 3 一般管理費 | | | |
| 人件費 | | 408 | 395 |
| 経費 | | 137 | 138 |
| 計 | | 546 | 534 |
| 4 諸税 | | 455 | 483 |
| 5 減価償却費 | | 773 | 773 |
| 不動産事業営業費合計 | | 14,165 | 14,250 |

| | | 前事業年度 (自 2020年4月1日 至 2021年3月31日) | | 当事業年度 (自 2021年4月1日 至 2022年3月31日) | |
|---------------|----------|----------------------------------------|--------|----------------------------------------|--------|
| 区分 | 注記 番号 | 金額(百万円) | | 金額(百万円) | |
| IV ウェルネス事業営業費 | | | | | |
| 1 売上原価 | | | 403 | | 384 |
| 2 販売費 | ※4 | | | | |
| 人件費 | | 3,686 | | 3,902 | |
| 経費 | | 3,607 | | 3,855 | |
| 計 | | | 7,294 | | 7,757 |
| 3 一般管理費 | | | | | |
| 人件費 | | 132 | | 139 | |
| 経費 | | 122 | | 133 | |
| 計 | | | 254 | | 272 |
| 4 諸税 | | | 217 | | 201 |
| 5 減価償却費 | | | 616 | | 695 |
| ウェルネス事業営業費合計 | | | 8,786 | | 9,312 |
| V その他の事業営業費 | | | | | |
| 1 販売費 | ※5 | | | | |
| 人件費 | | 61 | | 70 | |
| 経費 | | 115 | | 111 | |
| 計 | | | 176 | | 182 |
| 2 一般管理費 | | | | | |
| 人件費 | | 0 | | 0 | |
| 経費 | | 0 | | 0 | |
| 計 | | | 1 | | 1 |
| 3 諸税 | | | 0 | | 0 |
| 4 減価償却費 | | | 50 | | 6 |
| その他の事業営業費合計 | | | 228 | | 190 |
| 全事業営業費合計 | | | 30,767 | | 30,929 |

| 前事業年度 (自 2020年4月1日 至 2021年3月31日) | 当事業年度 (自 2021年4月1日 至 2022年3月31日) |
|-------------------------------------------------------------------------------------------------------------------------------------------------------------------------------------------------------------------------------------------------------------------------------------------------------------------------------------------------------------------------------------------------------------------------------------------------------------------------------------|--------------------------------------------------------------------------------------------------------------------------------------------------------------------------------------------------------------------------------------------------------------------------------------------------------------------------------------------------------------------------------------------------------------------------------------------------------------------------------------|
| 事業別営業費合計の100分の5を超える主な費目並びに営業費(全事業)に含まれている引当金繰入額は、次のとおりであります。 | 事業別営業費合計の100分の5を超える主な費目並びに営業費(全事業)に含まれている引当金繰入額は、次のとおりであります。 |
| 1 事業別営業費合計の100分の5を超える主な費目 | 1 事業別営業費合計の100分の5を超える主な費目 |
| ※1 鉄道事業営業費 運送営業費 給料 348百万円 賞与 123百万円 法定福利費 93百万円 電気動力費 88百万円 減価償却費 構築物 108百万円 車両 99百万円 ※2 自動車事業営業費 運送営業費 給料 1,682百万円 手当 227百万円 賞与 615百万円 法定福利費 538百万円 軽油費 335百万円 減価償却費 車両 524百万円 売上原価 整備業原価 523百万円 広告業原価 514百万円 ※3 不動産事業営業費 販売費 賃借料建物 926百万円 ※4 ウェルネス事業営業費 販売費 給料 1,954百万円 賞与 523百万円 法定福利費 496百万円 諸手数料 2,480百万円 ※5 その他の事業営業費 販売費 給料 31百万円 業務委託費 88百万円 システム維持管理手数料 30百万円 諸手数料 18百万円 | ※1 鉄道事業営業費 運送営業費 給料 375百万円 賞与 96百万円 法定福利費 85百万円 電気動力費 96百万円 減価償却費 構築物 109百万円 車両 111百万円 ※2 自動車事業営業費 運送営業費 給料 1,722百万円 手当 339百万円 賞与 421百万円 法定福利費 423百万円 軽油費 411百万円 減価償却費 車両 338百万円 売上原価 整備業原価 594百万円 広告業原価 510百万円 ※3 不動産事業営業費 販売費 賃借料建物 959百万円 ※4 ウェルネス事業営業費 販売費 給料 2,062百万円 賞与 527百万円 法定福利費 518百万円 諸手数料 2,669百万円 ※5 その他の事業営業費 販売費 給料 36百万円 業務委託費 88百万円 システム維持管理手数料 31百万円 臨時雇用費 22百万円 |
| 2 営業費(全事業)に含まれている引当金繰入額 | 2 営業費(全事業)に含まれている引当金繰入額 |
| 貸倒引当金繰入額 19百万円 | 貸倒引当金繰入額 16百万円 |
| 退職給付費用 476百万円 | 退職給付費用 458百万円 |
| 役員退職慰労引当金繰入額 22百万円 | 役員退職慰労引当金繰入額 24百万円 |

③ 【株主資本等変動計算書】

前事業年度(自 2020年4月1日 至 2021年3月31日)

(単位：百万円)

| | 株主資本 | | | | | |
|---------------------|-------|-------|-------|----------|---------|---------|
| | 資本金 | 資本剰余金 | 利益剰余金 | | | 利益剰余金合計 |
| | | 資本準備金 | 利益準備金 | その他利益剰余金 | | |
| | | | | 別途積立金 | 繰越利益剰余金 | |
| 当期首残高 | 3,800 | 635 | 831 | 19,600 | 1,448 | 21,879 |
| 当期変動額 | | | | | | |
| 剰余金の配当 | | | | | △431 | △431 |
| 別途積立金の積立 | | | | 500 | △500 | — |
| 別途積立金の取崩 | | | | | | — |
| 当期純利益又は当期純損失(△) | | | | | △759 | △759 |
| 自己株式の取得 | | | | | | |
| 株主資本以外の項目の当期変動額(純額) | | | | | | |
| 当期変動額合計 | — | — | — | 500 | △1,690 | △1,190 |
| 当期末残高 | 3,800 | 635 | 831 | 20,100 | △242 | 20,688 |

| | 株主資本 | | 評価・換算差額等 | 純資産合計 |
|---------------------|------|--------|--------------|--------|
| | 自己株式 | 株主資本合計 | その他有価証券評価差額金 | |
| 当期首残高 | △74 | 26,240 | 103 | 26,343 |
| 当期変動額 | | | | |
| 剰余金の配当 | | △431 | | △431 |
| 別途積立金の積立 | | — | | — |
| 別途積立金の取崩 | | — | | — |
| 当期純利益又は当期純損失(△) | | △759 | | △759 |
| 自己株式の取得 | △3 | △3 | | △3 |
| 株主資本以外の項目の当期変動額(純額) | | | 391 | 391 |
| 当期変動額合計 | △3 | △1,193 | 391 | △802 |
| 当期末残高 | △77 | 25,046 | 494 | 25,541 |

当事業年度(自 2021年4月1日 至 2022年3月31日)

(単位：百万円)

| | 株主資本 | | | | | |
|---------------------|-------|-------|-------|----------|---------|---------|
| | 資本金 | 資本剰余金 | 利益剰余金 | | | |
| | | 資本準備金 | 利益準備金 | その他利益剰余金 | | 利益剰余金合計 |
| | | | | 別途積立金 | 繰越利益剰余金 | |
| 当期首残高 | 3,800 | 635 | 831 | 20,100 | △242 | 20,688 |
| 当期変動額 | | | | | | |
| 剰余金の配当 | | | | | △431 | △431 |
| 別途積立金の積立 | | | | | | — |
| 別途積立金の取崩 | | | | △1,200 | 1,200 | — |
| 当期純利益又は当期純損失(△) | | | | | 933 | 933 |
| 自己株式の取得 | | | | | | |
| 株主資本以外の項目の当期変動額(純額) | | | | | | |
| 当期変動額合計 | — | — | — | △1,200 | 1,702 | 502 |
| 当期末残高 | 3,800 | 635 | 831 | 18,900 | 1,459 | 21,190 |

| | 株主資本 | | 評価・換算差額等 | 純資産合計 |
|---------------------|------|--------|--------------|--------|
| | 自己株式 | 株主資本合計 | その他有価証券評価差額金 | |
| 当期首残高 | △77 | 25,046 | 494 | 25,541 |
| 当期変動額 | | | | |
| 剰余金の配当 | | △431 | | △431 |
| 別途積立金の積立 | | — | | — |
| 別途積立金の取崩 | | — | | — |
| 当期純利益又は当期純損失(△) | | 933 | | 933 |
| 自己株式の取得 | △2 | △2 | | △2 |
| 株主資本以外の項目の当期変動額(純額) | | | △155 | △155 |
| 当期変動額合計 | △2 | 499 | △155 | 343 |
| 当期末残高 | △79 | 25,546 | 338 | 25,885 |

【注記事項】

(重要な会計方針)

1 有価証券の評価基準及び評価方法

(1) 関係会社株式

移動平均法による原価法

(2) その他有価証券

市場価格のない株式等以外のもの

時価法 (評価差額は、全部純資産直入法により処理し、売却原価は、移動平均法により算定)

市場価格のない株式等

移動平均法による原価法

2 棚卸資産の評価基準及び評価方法

評価基準は原価法(収益性の低下による簿価切下げの方法)によっております。

分譲土地建物 個別法

未成工事支出金 個別法

貯蔵品 主として移動平均法

3 固定資産の減価償却の方法

(1) 有形固定資産(リース資産を除く)

鉄道事業の取替資産 取替法

その他の有形固定資産 定率法

ただし、1998年4月1日以降に取得した建物(建物附属設備を除く)並びに2016年4月1日以降に取得した建物附属設備及び構築物については定額法によっております。

なお、主な科目の耐用年数は次のとおりであります。

建物 7年～50年

車両 2年～18年

(2) 無形固定資産 定額法

なお、主な科目の耐用年数は次のとおりであります。

ソフトウェア 5年

(3) リース資産

所有権移転外ファイナンス・リース取引に係るリース資産

リース期間を耐用年数とし、残存価額を零とする定額法によっております。

4 引当金の計上基準

(1) 貸倒引当金

債権の貸倒に備えるため、一般債権については貸倒実績率により、貸倒懸念債権等特定の債権については個別に回収可能性を検討し、回収不能見込額を計上しております。

(2) 退職給付引当金

従業員の退職給付に備えるため、当事業年度末における退職給付債務の見込額に基づき計上しております。

退職給付引当金及び退職給付費用の処理方法は以下の通りです。

イ 退職給付見込額の期間帰属方法

退職給付債務の算定にあたり、退職給付見込額を当期末までの期間に帰属させる方法については、給付算定式基準によっております。

ロ 数理計算上の差異及び過去勤務費用の費用処理方法

数理計算上の差異は、各事業年度の発生時における従業員の平均残存勤務期間以内の一定の年数(11年)による定額法により按分した額をそれぞれ発生の翌事業年度から費用処理することとしております。

過去勤務費用は、各事業年度の発生時における従業員の平均残存勤務期間以内の一定の年数(11年)により費用処理しております。

(3) 役員退職慰労引当金

役員の退職に伴う退職慰労金の支払に備えるため、内規に基づく期末要支給額を計上しております。

5 収益及び費用の計上基準

・収益認識基準

(1) 企業の重要な事業における主な履行義務の内容

「鉄道事業」は、鉄道による旅客運送を行っております。「自動車事業」は、バスによる旅客運送を行っております。「不動産事業」は、不動産の販売、賃貸、仲介事業を行っております。「ウェルネス事業」は、介護事業、生命保険募集業及び損害保険代理業、ホテル・旅館・遊園地の運営、旅行主催・斡旋を行っております。

(2) 企業が当該履行義務を充足する通常の時点（収益を認識する通常の時点）

商品の販売については顧客に商品を引き渡した時点、サービスの提供については役務提供完了時点で履行義務が充足されると判断し、収益を認識しています。

・ファイナンス・リース取引に係る収益及び費用の計上基準

リース料受取日に売上高と売上原価を計上する方法によっております。

6 その他財務諸表作成のための基本となる重要な事項

(1) 鉄道事業における工事負担金等の圧縮記帳処理

鉄道事業における踏切道路拡幅工事等を行うに当たり、地方公共団体等より工事費の一部として工事負担金等を受けております。これらの工事負担金等は、工事完成時に当該工事負担金等相当額を取得した固定資産の取得原価から直接減額して計上する方針としております。

なお、損益計算書においては、工事負担金等受入額を特別利益に計上するとともに、固定資産の取得原価から直接減額した額を固定資産圧縮損として特別損失に計上する方針としております。

(2) 退職給付に係る会計処理

退職給付に係る未認識数理計算上の差異及び未認識過去勤務費用の会計処理の方法は、連結財務諸表における会計処理の方法と異なっております。

(重要な会計上の見積り)

繰延税金資産の回収可能性

1. 当事業年度の財務諸表に計上した金額

(百万円)

| | 前事業年度 | 当事業年度 |
|--------|-------|-------|
| 繰延税金資産 | 4,102 | 4,449 |

2. 識別した項目に係る重要な会計上の見積りの内容に関する情報

連結財務諸表と同一のため、記載を省略しております。

(会計方針の変更)

「時価の算定に関する会計基準」（企業会計基準第30号 2019年7月4日。以下「時価算定会計基準」という。）等を当事業年度の期首から適用し、時価算定会計基準第19項及び「金融商品に関する会計基準」（企業会計基準第10号 2019年7月4日）第44-2項に定める経過的な取扱いに従って、時価算定会計基準等が定める新たな会計方針を将来にわたって適用することとしております。なお、財務諸表に与える影響はありません。

(表示方法の変更)

・「収益認識に関する会計基準」の適用

「収益認識に関する会計基準」(企業会計基準第29号 2020年3月31日)等を当事業年度の期首から適用しております。

・貸借対照表

当事業年度より事業の区分方法を見直し、従来の「レジャーサービス事業固定資産」、「介護事業固定資産」及び「その他の事業固定資産」に含めていた保険代理業の固定資産を「ウェルネス事業固定資産」に含めております。

・損益計算書

当事業年度より事業の区分方法を見直し、従来の「レジャーサービス事業」及び「その他の事業」に含めていた介護事業、保険代理業を「ウェルネス事業」に含めております。

(貸借対照表関係)

※1 担保資産

| | 前事業年度 (2021年3月31日) | 当事業年度 (2022年3月31日) |
|-------------|-----------------------|-----------------------|
| 鉄道事業固定資産 | 4,825百万円 | 4,873百万円 |
| 自動車事業固定資産 | 1,244百万円 | 1,192百万円 |
| 不動産事業固定資産 | 7,533百万円 | 7,184百万円 |
| ウェルネス事業固定資産 | 5,240百万円 | 4,888百万円 |
| 各事業関連固定資産 | 40百万円 | 40百万円 |
| 計 | 18,883百万円 | 18,179百万円 |

上記固定資産のうち、財団抵当に供している資産

| | 前事業年度 (2021年3月31日) | 当事業年度 (2022年3月31日) |
|----------|-----------------------|-----------------------|
| 鉄道財団 | 4,825百万円 | 4,873百万円 |
| 道路交通事業財団 | 8,816百万円 | 8,433百万円 |
| 観光施設財団 | 5,239百万円 | 4,869百万円 |
| 計 | 18,880百万円 | 18,176百万円 |

担保付債務

| | 前事業年度 (2021年3月31日) | 当事業年度 (2022年3月31日) |
|---------------|-----------------------|-----------------------|
| 道路交通事業財団抵当借入金 | | |
| 1年内返済予定の長期借入金 | 331百万円 | — |
| 観光施設財団抵当借入金 | | |
| 1年内返済予定の長期借入金 | 29百万円 | — |
| 計 | 361百万円 | — |

※2 国庫補助金等の受け入れにより固定資産の取得価額から控除した圧縮記帳累計額

| | 前事業年度 (2021年3月31日) | 当事業年度 (2022年3月31日) |
|-------------|-----------------------|-----------------------|
| 鉄道事業固定資産 | 22,812百万円 | 22,979百万円 |
| 自動車事業固定資産 | 3,390百万円 | 2,860百万円 |
| 不動産事業固定資産 | 1,579百万円 | 1,579百万円 |
| ウェルネス事業固定資産 | 1,307百万円 | 1,431百万円 |
| その他の事業固定資産 | 223百万円 | 223百万円 |
| 計 | 29,313百万円 | 29,073百万円 |

3 債務保証

関係会社等の金融機関からの借入金等に対して次のとおり債務保証を行っております。

| | | 前事業年度 (2021年3月31日) | 当事業年度 (2022年3月31日) |
|-----------|--------|-----------------------|-----------------------|
| 分譲土地建物購入者 | (借入債務) | 7百万円 | 30百万円 |
| 株遠鉄ストア | (支払債務) | 349百万円 | 358百万円 |
| 計 | | 356百万円 | 389百万円 |

※4 関係会社に対する資産及び負債

| | 前事業年度 (2021年3月31日) | 当事業年度 (2022年3月31日) |
|-----|-----------------------|-----------------------|
| 預け金 | 20,450百万円 | 20,258百万円 |
| 預り金 | 12,119百万円 | 13,682百万円 |

(損益計算書関係)

※1 国庫補助金等の内訳

| | 前事業年度 (自 2020年4月1日 至 2021年3月31日) | 当事業年度 (自 2021年4月1日 至 2022年3月31日) |
|---------|----------------------------------------|----------------------------------------|
| 活性化補助金他 | 187百万円 | 217百万円 |

※2 固定資産除却損の内訳

| | 前事業年度 (自 2020年4月1日 至 2021年3月31日) | 当事業年度 (自 2021年4月1日 至 2022年3月31日) |
|------|----------------------------------------|----------------------------------------|
| 建物 | 21百万円 | 9百万円 |
| 構築物 | 6百万円 | 12百万円 |
| 解体費用 | 143百万円 | 810百万円 |
| その他 | 0百万円 | 4百万円 |
| 計 | 171百万円 | 837百万円 |

※3 固定資産圧縮損の内訳

| | 前事業年度 (自 2020年4月1日 至 2021年3月31日) | 当事業年度 (自 2021年4月1日 至 2022年3月31日) |
|---------------|----------------------------------------|----------------------------------------|
| 国庫補助金等受入による圧縮 | 1,642百万円 | 190百万円 |
| 保険金受入による圧縮 | 0百万円 | — |
| 計 | 1,642百万円 | 190百万円 |

※4 関係会社との取引にかかるものの内訳

| | 前事業年度 (自 2020年4月1日 至 2021年3月31日) | 当事業年度 (自 2021年4月1日 至 2022年3月31日) |
|-------|----------------------------------------|----------------------------------------|
| 営業費 | 4,269百万円 | 5,298百万円 |
| 受取配当金 | 1,005百万円 | 1,760百万円 |
| 支払利息 | 48百万円 | 50百万円 |

(有価証券関係)

前事業年度(2021年3月31日)

子会社株式及び関連会社株式は、時価を把握することが極めて困難と認められるため、子会社株式及び関連会社株式の時価を記載しておりません。

なお、時価を把握することが極めて困難と認められる子会社株式及び関連会社株式の貸借対照表計上額は以下のとおりです。

(単位：百万円)

| 区分 | 2021年3月31日 |
|--------|------------|
| 子会社株式 | 6,893 |
| 関連会社株式 | 3 |
| 計 | 6,896 |

当事業年度(2022年3月31日)

子会社株式及び関連会社株式は、市場価格のない株式等のため、子会社株式及び関連会社株式の時価を記載しておりません。

なお、市場価格のない株式等の子会社株式及び関連会社株式の貸借対照表計上額は以下のとおりです。

(単位：百万円)

| 区分 | 2022年3月31日 |
|--------|------------|
| 子会社株式 | 7,163 |
| 関連会社株式 | 3 |
| 計 | 7,166 |

(税効果会計関係)

1 繰延税金資産及び繰延税金負債の発生の主な原因別の内訳

| | 前事業年度 (2021年3月31日) | 当事業年度 (2022年3月31日) |
|--------------|-----------------------|-----------------------|
| 繰延税金資産 | | |
| 退職給付引当金 | 1,731百万円 | 1,750百万円 |
| 役員退職慰労引当金 | 39百万円 | 46百万円 |
| 未払事業税 | 20百万円 | 17百万円 |
| 販売用土地建物評価減 | 220百万円 | 200百万円 |
| 投資有価証券評価損 | 80百万円 | 81百万円 |
| 減価償却費 | 100百万円 | 103百万円 |
| 減損損失 | 1,934百万円 | 1,921百万円 |
| ポイント未使用額 | 654百万円 | 644百万円 |
| 資産除去債務 | 100百万円 | 100百万円 |
| 繰越欠損金 | 620百万円 | 769百万円 |
| その他 | 279百万円 | 463百万円 |
| 繰延税金資産小計 | 5,781百万円 | 6,099百万円 |
| 評価性引当額 | △1,449百万円 | △1,488百万円 |
| 繰延税金資産合計 | 4,331百万円 | 4,610百万円 |
| 繰延税金負債 | | |
| その他有価証券評価差額金 | △198百万円 | △133百万円 |
| その他 | △30百万円 | △27百万円 |
| 繰延税金負債合計 | △228百万円 | △160百万円 |
| 繰延税金資産の純額 | 4,102百万円 | 4,449百万円 |

2 法定実効税率と税効果会計適用後の法人税等の負担率との差異の原因となった主な項目別の内訳

| | 前事業年度 (2021年3月31日) | 当事業年度 (2022年3月31日) |
|----------------------|-----------------------|-----------------------|
| 法定実効税率 | — | 29.9% |
| (調整) | | |
| 交際費等永久に損金に算入されない項目 | — | 0.7% |
| 受取配当金等永久に益金に算入されない項目 | — | △78.5% |
| 住民税均等割 | — | 3.1% |
| 評価性引当額の増加 | — | 5.8% |
| その他 | — | 0.7% |
| 税効果会計適用後の法人税等の負担率 | — | △38.3% |

(注)前事業年度は、税引前当期純損失であるため注記を省略しております。

(重要な後発事象)

該当事項はありません。

④ 【附属明細表】
 【有価証券明細表】
 【株式】

| 投資 有価証券 | その他 有価証券 | 銘柄 | 株式数(株) | 貸借対照表計上額 (百万円) |
|------------|-------------|-------------------|---------|-------------------|
| | | 三菱倉庫株式会社 | 280,000 | 851 |
| | | アフラック生命保険株式会社 | 58,097 | 457 |
| | | 株式会社高島屋 | 117,500 | 136 |
| | | 浜松ケーブルテレビ株式会社 | 1,700 | 85 |
| | | トヨタ自動車株式会社 | 34,500 | 76 |
| | | 株式会社静岡銀行 | 87,393 | 75 |
| | | SOMPOホールディングス株式会社 | 11,200 | 60 |
| | | 遠州開発株式会社 | 30,600 | 45 |
| | | 株式会社トーカイ | 25,492 | 43 |
| | | 静岡エフエム放送株式会社 | 3,800 | 24 |
| | | その他16銘柄 | 70,111 | 74 |
| | | 計 | 720,394 | 1,931 |

【有形固定資産等明細表】

| 資産の種類 | 当期首残高 (百万円) | 当期増加額 (百万円) | 当期減少額 (百万円) | 当期末残高 (百万円) | 当期末減価 償却累計額 又は償却累 計額 (百万円) | 当期償却額 (百万円) | 差引当期末 残高 (百万円) |
|-----------|----------------|----------------|----------------|----------------|----------------------------------------|----------------|----------------------|
| 有形固定資産 | | | | | | | |
| 建物 | 55,306 | 627 | 89 | 55,844 | 37,854 | 1,152 | 17,989 |
| 構築物 | 12,061 | 493 | 332 | 12,222 | 8,260 | 233 | 3,962 |
| 機械装置 | 6,569 | 53 | 7 | 6,616 | 6,331 | 61 | 284 |
| 船舶 | 11 | — | — | 11 | 11 | — | 0 |
| 車両 | 11,771 | 71 | 713 | 11,129 | 10,144 | 483 | 985 |
| 運搬具 | 40 | — | — | 40 | 39 | 1 | 1 |
| 工具器具備品 | 3,310 | 96 | 59 | 3,347 | 2,869 | 130 | 478 |
| 土地 | 22,416 | 572 | 471 (251) | 22,517 | — | — | 22,517 |
| リース資産 | 190 | 57 | 19 | 228 | 92 | 34 | 135 |
| 建設仮勘定 | 114 | 292 | 27 | 379 | — | — | 379 |
| 有形固定資産計 | 111,793 | 2,265 | 1,721 (251) | 112,338 | 65,605 | 2,097 | 46,733 |
| 無形固定資産 | | | | | | | |
| 営業権 | 787 | 50 | — | 837 | 713 | 159 | 124 |
| 借地権 | 72 | — | 5 | 66 | — | — | 66 |
| 商標権 | 3 | — | 0 | 3 | 3 | 0 | 0 |
| ソフトウェア | 1,953 | 53 | 914 | 1,093 | 1,001 | 95 | 91 |
| 電気通信施設利用権 | 3 | — | — | 3 | 3 | — | — |
| 水道施設利用権 | 29 | 1 | — | 30 | 24 | 1 | 5 |
| 電話加入権 | 1 | — | 0 | 0 | — | — | 0 |
| 無形その他仮勘定 | — | 3 | — | 3 | — | — | 3 |
| 無形固定資産計 | 2,851 | 108 | 920 | 2,039 | 1,746 | 256 | 292 |
| 長期前払費用 | 1,033 | 59 | 0 | 1,093 | 930 | 152 | 162 |

- (注) 1. 当期増加額のうち主なものは、次のとおりであります。
 建物 住居用賃貸マンション3件 281百万円
 土地 住居用賃貸マンション3件 572百万円
 2. 当期減少額のうち主なものは、次のとおりであります。
 車両 乗合車両25台・貸切車両9台 666百万円
 ソフトウェア バンビシステム他売却 912百万円
 なお、当期減少額のうち、()内は内書きで減損損失の計上額であります。

【引当金明細表】

| 区分 | 当期首残高 (百万円) | 当期増加額 (百万円) | 当期減少額 (目的使用) (百万円) | 当期減少額 (その他) (百万円) | 当期末残高 (百万円) |
|-----------|----------------|----------------|--------------------------|-------------------------|----------------|
| 貸倒引当金 | 19 | 16 | — | 19 | 16 |
| 役員退職慰労引当金 | 132 | 24 | — | — | 156 |

(注) 貸倒引当金の「当期減少額(その他)」の金額は、一般債権の貸倒実績率による洗替額であります。

(2) 【主な資産及び負債の内容】

連結財務諸表を作成しているため、記載を省略しております。

(3) 【その他】

該当事項はありません。

第6 【提出会社の株式事務の概要】

| | |
|------------|-------------------------------------------------------------------------------------------------------------------------------------------------------------------------------------------------------------------------------------------------------------------------------------------------------------------------------------------------------------------------------------------------------------------------------------------------------------------------------------------------------------------------------------------------------------|
| 事業年度 | 4月1日から3月31日まで |
| 定時株主総会 | 6月中 |
| 基準日 | 3月31日 |
| 株券の種類 | 10,000株券、5,000株券、1,000株券及び1,000株未満の株式数を表示した株券 |
| 剰余金の配当の基準日 | 3月31日 |
| 1単元の株式数 | 1,000株 |
| 株式の名義書換え | |
| 取扱場所 | 東京都千代田区丸の内一丁目4番5号 三菱UFJ信託銀行株式会社 |
| 株主名簿管理人 | 東京都千代田区丸の内一丁目4番5号 三菱UFJ信託銀行株式会社 |
| 取次所 | 三菱UFJ信託銀行株式会社全国各支店 |
| 名義書換手数料 | 無料 |
| 新券交付手数料 | 1枚につき200円(但し株式併合・分割の場合は除く) |
| 単元未満株式の買取り | |
| 取扱場所 | 東京都千代田区丸の内一丁目4番5号 三菱UFJ信託銀行株式会社 |
| 株主名簿管理人 | 東京都千代田区丸の内一丁目4番5号 三菱UFJ信託銀行株式会社 |
| 取次所 | 三菱UFJ信託銀行株式会社全国各支店 |
| 買取手数料 | 無料 |
| 公告掲載方法 | 電子公告 |
| 株主に対する特典 | <p>3月31日現在、下記の株式を有する株主に対し、6月1日より1年間有効の乗車券、乗車証を交付します。</p> <p>10,000株以上 株主優待乗車券 1冊</p> <p>20,000株以上 株主優待乗車券 2冊</p> <p>30,000株以上 次の2種のうち、何れか1種を選択 ア. 株主優待乗車証(鉄道線)1枚 イ. 株主優待乗車券 3冊</p> <p>45,000株以上 次の3種のうち、何れか1種を選択 ア. 株主優待乗車証(自動車線)1枚 イ. 株主優待乗車証(鉄道線)1枚と株主優待乗車券 1冊 ウ. 株主優待乗車券 4冊</p> <p>60,000株以上 次の2種のうち、何れか1種を選択 ア. 株主優待乗車証(全線)1枚 イ. 株主優待乗車券 5冊</p> <p>80,000株以上 次の2種のうち、何れか1種を選択 ア. 株主優待乗車証(全線)1枚と株主優待乗車券 2冊 イ. 株主優待乗車券 5冊</p> <p>100,000株以上 次の2種のうち、何れか1種を選択 ア. 株主優待乗車証(全線)2枚 イ. 株主優待乗車証(全線)1枚と株主優待乗車券 5冊</p> |

第7 【提出会社の参考情報】

1 【提出会社の親会社等の情報】

該当事項はありません。

2 【その他の参考情報】

当事業年度の開始日から有価証券報告書提出日までの間に次の書類を提出しております。

(1) 有価証券報告書及びその添付書類

事業年度(第109期)(自 2020年4月1日 至 2021年3月31日)2021年6月29日東海財務局長に提出

(2) 半期報告書

(第110期中)(自 2021年4月1日 至 2021年9月30日)2021年12月27日東海財務局長に提出

第二部 【提出会社の保証会社等の情報】

該当事項はありません。

独立監査人の監査報告書

2022年 6 月 29 日

遠州鉄道株式会社

取 締 役 会 御 中

ときわ監査法人
静岡県浜松市

| | |
|----------------|---------------|
| 代表社員 業務執行社員 | 公認会計士 松 島 達 也 |
|----------------|---------------|

| | |
|----------------|---------------|
| 代表社員 業務執行社員 | 公認会計士 鈴 木 啓 市 |
|----------------|---------------|

監査意見

当監査法人は、金融商品取引法第193条の2第1項の規定に基づく監査証明を行うため、「経理の状況」に掲げられている遠州鉄道株式会社の2021年4月1日から2022年3月31日までの連結会計年度の連結財務諸表、すなわち、連結貸借対照表、連結損益計算書、連結包括利益計算書、連結株主資本等変動計算書、連結キャッシュ・フロー計算書、連結財務諸表作成のための基本となる重要な事項、その他の注記及び連結附属明細表について監査を行った。

当監査法人は、上記の連結財務諸表が、我が国において一般に公正妥当と認められる企業会計の基準に準拠して、遠州鉄道株式会社及び連結子会社の2022年3月31日現在の財政状態並びに同日をもって終了する連結会計年度の経営成績及びキャッシュ・フローの状況を、全ての重要な点において適正に表示しているものと認める。

監査意見の根拠

当監査法人は、我が国において一般に公正妥当と認められる監査の基準に準拠して監査を行った。監査の基準における当監査法人の責任は、「連結財務諸表監査における監査人の責任」に記載されている。当監査法人は、我が国における職業倫理に関する規定に従って、会社及び連結子会社から独立しており、また、監査人としてのその他の倫理上の責任を果たしている。当監査法人は、意見表明の基礎となる十分かつ適切な監査証拠を入手したと判断している。

監査上の主要な検討事項

監査上の主要な検討事項とは、当連結会計年度の連結財務諸表の監査において、監査人が職業的専門家として特に重要であると判断した事項である。監査上の主要な検討事項は、連結財務諸表全体に対する監査の実施過程及び監査意見の形成において対応した事項であり、当監査法人は、当該事項に対して個別に意見を表明するものではない。

| 繰延税金資産の回収可能性 | |
|--------------------------------------------------------------------------------------------------------------------------------------------------------------------------------------------------------------------------------------------------------------------------------------------------------------------------------------------------------------------------|---------------------------------------------------------------------------------------------------------------------------------------------------------------------------------------------------------------------------------------------------------------------------------------------------------------------------------------------------------------------------------|
| 監査上の主要な検討事項の内容及び決定理由 | 監査上の対応 |
| <p>【注記事項】（重要な会計上の見積り）及び（税効果会計関係）に記載のとおり、会社は、2022年3月31日現在、連結貸借対照表上、繰延税金資産を8,908百万円計上している。</p> <p>会社は、将来減算一時差異及び税務上の繰越欠損金に対して、予測される将来課税所得を考慮し、繰延税金資産を認識している。将来の課税所得の見積りは、将来の事業計画を基礎としており、そこでの重要な仮定は、主に各事業の営業収益の回復の見込みである。</p> <p>繰延税金資産の回収可能性の判断は、主に経営者による将来の課税所得の見積りに基づいており、その基礎となる将来の事業計画は、経営者の判断を伴う重要な仮定により影響を受けるものであるため、当監査法人は当該事項を監査上の主要な検討事項に相当する事項に該当するものと判断した。</p> | <p>当監査法人は、繰延税金資産の回収可能性を検討するに当たり、主として以下の監査手続を実施した。</p> <ul style="list-style-type: none"> ・一時差異及び税務上の繰越欠損金の残高について、その解消スケジュールを検討した。 ・経営者による将来の課税所得の見積りを評価するため、その基礎となる将来の事業計画について検討した。将来の事業計画の検討に当たっては、経営者によって承認された直近の予算との整合性を検証するとともに、重要な仮定である各事業の営業収益の回復の見込みについて、過去実績からの趨勢分析及び利用可能な外部データとの比較を実施した。 ・将来の事業計画に一定のリスクを反映させた経営者による不確実性への評価について検討した。 |

その他の記載内容

その他の記載内容は、有価証券報告書に含まれる情報のうち、連結財務諸表及び財務諸表並びにこれらの監査報告書以外の情報である。経営者の責任は、その他の記載内容を作成し開示することにある。また、監査等委員会の責任は、その他の記載内容の報告プロセスの整備及び運用における取締役の職務の執行を監視することにある。

当監査法人の連結財務諸表に対する監査意見の対象にはその他の記載内容は含まれておらず、当監査法人はその他の記載内容に対して意見を表明するものではない。

連結財務諸表監査における当監査法人の責任は、その他の記載内容を通読し、通読の過程において、その他の記載内容と連結財務諸表又は当監査法人が監査の過程で得た知識との間に重要な相違があるかどうか検討すること、また、そのような重要な相違以外にその他の記載内容に重要な誤りの兆候があるかどうか注意を払うことにある。

当監査法人は、実施した作業に基づき、その他の記載内容に重要な誤りがあると判断した場合には、その事実を報告することが求められている。

その他の記載内容に関して、当監査法人が報告すべき事項はない。

連結財務諸表に対する経営者及び監査等委員会の責任

経営者の責任は、我が国において一般に公正妥当と認められる企業会計の基準に準拠して連結財務諸表を作成し適正に表示することにある。これには、不正又は誤謬による重要な虚偽表示のない連結財務諸表を作成し適正に表示するために経営者が必要と判断した内部統制を整備及び運用することが含まれる。

連結財務諸表を作成するに当たり、経営者は、継続企業の前提に基づき連結財務諸表を作成することが適切であるかどうかを評価し、我が国において一般に公正妥当と認められる企業会計の基準に基づいて継続企業に関する事項を開示する必要がある場合には当該事項を開示する責任がある。

監査等委員会の責任は、財務報告プロセスの整備及び運用における取締役の職務の執行を監視することにある。

連結財務諸表監査における監査人の責任

監査人の責任は、監査人が実施した監査に基づいて、全体としての連結財務諸表に不正又は誤謬による重要な虚偽表示がないかどうかについて合理的な保証を得て、監査報告書において独立の立場から連結財務諸表に対する意見を表明することにある。虚偽表示は、不正又は誤謬により発生する可能性があり、個別に又は集計すると、連結財務諸表の利用者の意思決定に影響を与えると合理的に見込まれる場合に、重要性があると判断される。

監査人は、我が国において一般に公正妥当と認められる監査の基準に従って、監査の過程を通じて、職業的専門家としての判断を行い、職業的懐疑心を保持して以下を実施する。

- ・ 不正又は誤謬による重要な虚偽表示リスクを識別し、評価する。また、重要な虚偽表示リスクに対応した監査手続を立案し、実施する。監査手続の選択及び適用は監査人の判断による。さらに、意見表明の基礎となる十分かつ適切な監査証拠を入手する。
- ・ 連結財務諸表監査の目的は、内部統制の有効性について意見表明するためのものではないが、監査人は、リスク評価の実施に際して、状況に応じた適切な監査手続を立案するために、監査に関連する内部統制を検討する。
- ・ 経営者が採用した会計方針及びその適用方法の適切性、並びに経営者によって行われた会計上の見積りの合理性及び関連する注記事項の妥当性を評価する。
- ・ 経営者が継続企業を前提として連結財務諸表を作成することが適切であるかどうか、また、入手した監査証拠に基づき、継続企業の前提に重要な疑義を生じさせるような事象又は状況に関して重要な不確実性が認められるかどうか結論付ける。継続企業の前提に関する重要な不確実性が認められる場合は、監査報告書において連結財務諸表の注記事項に注意を喚起すること、又は重要な不確実性に関する連結財務諸表の注記事項が適切でない場合は、連結財務諸表に対して除外事項付意見を表明することが求められている。監査人の結論は、監査報告書日までに入手した監査証拠に基づいているが、将来の事象や状況により、企業は継続企業として存続できなくなる可能性がある。
- ・ 連結財務諸表の表示及び注記事項が、我が国において一般に公正妥当と認められる企業会計の基準に準拠しているかどうかとともに、関連する注記事項を含めた連結財務諸表の表示、構成及び内容、並びに連結財務諸表が基礎となる取引や会計事象を適正に表示しているかどうかを評価する。

- ・ 連結財務諸表に対する意見を表明するために、会社及び連結子会社の財務情報に関する十分かつ適切な監査証拠を入手する。監査人は、連結財務諸表の監査に関する指示、監督及び実施に関して責任がある。監査人は、単独で監査意見に対して責任を負う。

監査人は、監査等委員会に対して、計画した監査の範囲とその実施時期、監査の実施過程で識別した内部統制の重要な不備を含む監査上の重要な発見事項、及び監査の基準で求められているその他の事項について報告を行う。

監査人は、監査等委員会と協議した事項のうち、当連結会計年度の連結財務諸表の監査で特に重要であると判断した事項を監査上の主要な検討事項と決定し、監査報告書において記載する。ただし、法令等により当該事項の公表が禁止されている場合や、極めて限定的ではあるが、監査報告書において報告することにより生じる不利益が公共の利益を上回ると合理的に見込まれるため、監査人が報告すべきでないと判断した場合は、当該事項を記載しない。

利害関係

会社及び連結子会社と当監査法人又は業務執行社員との間には、公認会計士法の規定により記載すべき利害関係はない。

以 上

-
- (注) 1 上記は監査報告書の原本に記載された事項を電子化したものであり、その原本は当社(有価証券報告書提出会社)が別途保管しております。
- 2 XBRLデータは監査の対象には含まれていません。

独立監査人の監査報告書

2022年6月29日

遠州鉄道株式会社

取締役会 御中

ときわ監査法人
静岡県浜松市

代表社員
業務執行社員

公認会計士 松 島 達 也

代表社員
業務執行社員

公認会計士 鈴 木 啓 市

監査意見

当監査法人は、金融商品取引法第193条の2第1項の規定に基づく監査証明を行うため、「経理の状況」に掲げられている遠州鉄道株式会社の2021年4月1日から2022年3月31日までの第110期事業年度の財務諸表、すなわち、貸借対照表、損益計算書、株主資本等変動計算書、重要な会計方針、その他の注記及び附属明細表について監査を行った。

当監査法人は、上記の財務諸表が、我が国において一般に公正妥当と認められる企業会計の基準に準拠して、遠州鉄道株式会社の2022年3月31日現在の財政状態及び同日をもって終了する事業年度の経営成績を、全ての重要な点において適正に表示しているものと認める。

監査意見の根拠

当監査法人は、我が国において一般に公正妥当と認められる監査の基準に準拠して監査を行った。監査の基準における当監査法人の責任は、「財務諸表監査における監査人の責任」に記載されている。当監査法人は、我が国における職業倫理に関する規定に従って、会社から独立しており、また、監査人としてのその他の倫理上の責任を果たしている。当監査法人は、意見表明の基礎となる十分かつ適切な監査証拠を入手したと判断している。

監査上の主要な検討事項

監査上の主要な検討事項とは、当事業年度の財務諸表の監査において、監査人が職業的専門家として特に重要であると判断した事項である。監査上の主要な検討事項は、財務諸表全体に対する監査の実施過程及び監査意見の形成において対応した事項であり、当監査法人は、当該事項に対して個別に意見を表明するものではない。

| 繰延税金資産の回収可能性 | |
|------------------------------------------------------------------------------------------------------------------------------------------------------------------------------------------------------------------------------------------------------------------------------------------------------------------------------------------------------------------------|---------------------------------------------------------------------------------------------------------------------------------------------------------------------------------------------------------------------------------------------------------------------------------------------------------------------------------------------------------------------------------|
| 監査上の主要な検討事項の内容及び決定理由 | 監査上の対応 |
| <p>【注記事項】（重要な会計上の見積り）及び（税効果会計関係）に記載のとおり、会社は、2022年3月31日現在、貸借対照表上、繰延税金資産を4,449百万円計上している。</p> <p>会社は、将来減算一時差異及び税務上の繰越欠損金に対して、予測される将来課税所得を考慮し、繰延税金資産を認識している。将来の課税所得の見積りは、将来の事業計画を基礎としており、そこでの重要な仮定は、主に各事業の営業収益の回復の見込みである。</p> <p>繰延税金資産の回収可能性の判断は、主に経営者による将来の課税所得の見積りに基づいており、その基礎となる将来の事業計画は、経営者の判断を伴う重要な仮定により影響を受けるものであるため、当監査法人は当該事項を監査上の主要な検討事項に相当する事項に該当するものと判断した。</p> | <p>当監査法人は、繰延税金資産の回収可能性を検討するに当たり、主として以下の監査手続を実施した。</p> <ul style="list-style-type: none"> ・一時差異及び税務上の繰越欠損金の残高について、その解消スケジュールを検討した。 ・経営者による将来の課税所得の見積りを評価するため、その基礎となる将来の事業計画について検討した。将来の事業計画の検討に当たっては、経営者によって承認された直近の予算との整合性を検証するとともに、重要な仮定である各事業の営業収益の回復の見込みについて、過去実績からの趨勢分析及び利用可能な外部データとの比較を実施した。 ・将来の事業計画に一定のリスクを反映させた経営者による不確実性への評価について検討した。 |

その他の記載内容

その他の記載内容は、有価証券報告書に含まれる情報のうち、連結財務諸表及び財務諸表並びにこれらの監査報告書以外の情報である。経営者の責任は、その他の記載内容を作成し開示することにある。また、監査等委員会の責任は、その他の記載内容の報告プロセスの整備及び運用における取締役の職務の執行を監視することにある。

当監査法人の財務諸表に対する監査意見の対象にはその他の記載内容は含まれておらず、当監査法人はその他の記載内容に対して意見を表明するものではない。

財務諸表監査における当監査法人の責任は、その他の記載内容を通読し、通読の過程において、その他の記載内容と財務諸表又は当監査法人が監査の過程で得た知識との間に重要な相違があるかどうか検討すること、また、そのような重要な相違以外にその他の記載内容に重要な誤りの兆候があるかどうか注意を払うことにある。

当監査法人は、実施した作業に基づき、その他の記載内容に重要な誤りがあると判断した場合には、その事実を報告することが求められている。

その他の記載内容に関して、当監査法人が報告すべき事項はない。

財務諸表に対する経営者及び監査等委員会の責任

経営者の責任は、我が国において一般に公正妥当と認められる企業会計の基準に準拠して財務諸表を作成し適正に表示することにある。これには、不正又は誤謬による重要な虚偽表示のない財務諸表を作成し適正に表示するために経営者が必要と判断した内部統制を整備及び運用することが含まれる。

財務諸表を作成するに当たり、経営者は、継続企業の前提に基づき財務諸表を作成することが適切であるかどうかを評価し、我が国において一般に公正妥当と認められる企業会計の基準に基づいて継続企業に関する事項を開示する必要がある場合には当該事項を開示する責任がある。

監査等委員会の責任は、財務報告プロセスの整備及び運用における取締役の職務の執行を監視することにある。

財務諸表監査における監査人の責任

監査人の責任は、監査人が実施した監査に基づいて、全体としての財務諸表に不正又は誤謬による重要な虚偽表示がないかどうかについて合理的な保証を得て、監査報告書において独立の立場から財務諸表に対する意見を表明することにある。虚偽表示は、不正又は誤謬により発生する可能性があり、個別に又は集計すると、財務諸表の利用者の意思決定に影響を与えると合理的に見込まれる場合に、重要性があると判断される。

監査人は、我が国において一般に公正妥当と認められる監査の基準に従って、監査の過程を通じて、職業的専門家としての判断を行い、職業的懐疑心を保持して以下を実施する。

- ・ 不正又は誤謬による重要な虚偽表示リスクを識別し、評価する。また、重要な虚偽表示リスクに対応した監査手続を立案し、実施する。監査手続の選択及び適用は監査人の判断による。さらに、意見表明の基礎となる十分かつ適切な監査証拠を入手する。
- ・ 財務諸表監査の目的は、内部統制の有効性について意見表明するためのものではないが、監査人は、リスク評価の実施に際して、状況に応じた適切な監査手続を立案するために、監査に関連する内部統制を検討する。
- ・ 経営者が採用した会計方針及びその適用方法の適切性、並びに経営者によって行われた会計上の見積りの合理性及び関連する注記事項の妥当性を評価する。
- ・ 経営者が継続企業を前提として財務諸表を作成することが適切であるかどうか、また、入手した監査証拠に基づき、継続企業の前提に重要な疑義を生じさせるような事象又は状況に関して重要な不確実性が認められるかどうか結論付ける。継続企業の前提に関する重要な不確実性が認められる場合は、監査報告書において財務諸表の注記事項に注意を喚起すること、又は重要な不確実性に関する財務諸表の注記事項が適切でない場合は、財務諸表に対して除外事項付意見を表明することが求められている。監査人の結論は、監査報告書日までに入手した監査証拠に基づいているが、将来の事象や状況により、企業は継続企業として存続できなくなる可能性がある。
- ・ 財務諸表の表示及び注記事項が、我が国において一般に公正妥当と認められる企業会計の基準に準拠しているかどうかとともに、関連する注記事項を含めた財務諸表の表示、構成及び内容、並びに財務諸表が基礎となる取引や会計事象を適正に表示しているかどうかを評価する。

監査人は、監査等委員会に対して、計画した監査の範囲とその実施時期、監査の実施過程で識別した内部統制の重要な不備を含む監査上の重要な発見事項、及び監査の基準で求められているその他の事項について報告を行う。

監査人は、監査等委員会と協議した事項のうち、当事業年度の財務諸表の監査で特に重要であると判断した事項を監査上の主要な検討事項と決定し、監査報告書において記載する。ただし、法令等により当該事項の公表が禁止されている場合や、極めて限定的ではあるが、監査報告書において報告することにより生じる不利益が公共の利益を上回ると合理的に見込まれるため、監査人が報告すべきでないと判断した場合は、当該事項を記載しない。

利害関係

会社と当監査法人又は業務執行社員との間には、公認会計士法の規定により記載すべき利害関係はない。

以 上

-
- (注) 1 上記は監査報告書の原本に記載された事項を電子化したものであり、その原本は当社(有価証券報告書提出会社)が別途保管しております。
2 XBRLデータは監査の対象には含まれていません。

